

Precision 3560

Onderhoudshandleiding



Opmerkingen, voorzorgsmaatregelen, en waarschuwingen

 **OPMERKING:** Een OPMERKING duidt belangrijke informatie aan voor een beter gebruik van het product.

 **WAARSCHUWING:** WAARSCHUWINGEN duiden potentiële schade aan hardware of potentieel gegevensverlies aan en vertellen u hoe het probleem kan worden vermeden.

 **GEVAAR:** LET OP duidt het risico van schade aan eigendommen, lichamelijk letsel of overlijden aan.

Hoofdstuk 1: Werken binnenin de computer.....	6
Voordat u in de computer gaat werken.....	6
Veiligheidsmaatregelen.....	6
Bescherming tegen elektrostatische ontlading (electrostatic discharge, ESD).....	7
ESD-buitendienstkit.....	7
Nadat u aan de computer heeft gewerkt.....	8
Hoofdstuk 2: Belangrijke componenten van uw computer.....	10
Hoofdstuk 3: Onderdelen verwijderen en plaatsen.....	13
Aanbevolen hulpmiddelen.....	13
Lijst van schroeven.....	14
Simkaart (Subscriber Identity Module).....	15
De simkaart verwijderen.....	15
De simkaart plaatsen.....	16
microSD-kaart (Secure Digital).....	17
De microSD-kaart verwijderen.....	17
De microSD-kaart plaatsen.....	18
Onderplaat.....	19
De onderplaat verwijderen.....	19
De onderplaat installeren.....	21
WLAN-kaart.....	23
De WLAN-kaart verwijderen.....	23
De WLAN-kaart installeren.....	24
WWAN-kaart.....	26
De WWAN-kaart verwijderen.....	26
De WWAN-kaart installeren.....	27
Solid State-station.....	28
De M.2 2280 SSD verwijderen.....	28
De M.2 2280 SSD installeren.....	28
De M.2 2230 SSD verwijderen.....	29
De M.2 2230 SSD installeren.....	30
Geheugenmodules.....	31
De geheugenmodules verwijderen.....	31
De geheugenmodules installeren.....	32
Batterij.....	32
Voorzorgsmaatregelen voor de lithium-ionbatterij.....	32
De 3-cels batterij verwijderen.....	33
De 3-cels batterij plaatsen.....	34
De 4-cels batterij verwijderen.....	34
De 4-cels batterij plaatsen.....	35
Batterijkabel.....	36
De batterijkabel verwijderen.....	36
De batterijkabel installeren.....	37

Binnenframe eenheid.....	38
Het binnenframe van de eenheid verwijderen.....	38
Het binnenframe van de eenheid installeren.....	40
LED-kaart.....	43
De LED-kaart verwijderen.....	43
De led-kaart installeren.....	43
Systeemventilator.....	44
De systeemventilator verwijderen.....	44
De systeemventilator installeren.....	45
Warmteafleider.....	46
De koelplaat verwijderen (op computers die worden geleverd met een geïntegreerde grafische kaart).....	46
De koelplaat installeren (voor computers die worden geleverd met een geïntegreerde grafische kaart).....	47
De koelplaat verwijderen (op computers die worden geleverd met een discrete graphics-kaart).....	48
De koelplaat installeren (voor computers die worden geleverd met een discrete graphics-kaart).....	49
Luidsprekers.....	50
De luidspreker verwijderen.....	50
De luidspreker installeren.....	51
Systeemkaart.....	52
De systeemkaart verwijderen.....	52
De systeemkaart installeren.....	54
Aan-uitknopkaart.....	56
De kaart van de aan-uitknop verwijderen.....	56
De aan/uit-knopkaart plaatsen.....	57
Smartcardlezer.....	58
De smartcardlezer verwijderen.....	58
De smartcardlezer installeren.....	59
Toetsenbordeenheid.....	60
De toetsenbordeenheid verwijderen.....	60
De toetsenbordeenheid installeren.....	61
Toetsenbordbeugel.....	63
De toetsenbordbeugel verwijderen.....	63
De toetsenbordbeugel installeren.....	63
Beeldschermeenheid.....	64
De beeldschermeenheid verwijderen.....	64
De beeldschermeenheid installeren.....	67
Montagekader van het beeldscherm.....	69
De beeldschermbezel verwijderen.....	69
De beeldschermbezel installeren.....	70
Beeldschermpaneel.....	71
Het beeldschermpaneel verwijderen.....	71
Het beeldschermpaneel installeren.....	73
Camera-/microfoonmodule.....	76
De camera-/microfoonmodule verwijderen.....	76
De camera-/microfoonmodule installeren.....	76
eDP-/beeldschermkabel.....	77
De eDP-/beeldschermkabel verwijderen.....	77
De eDP-/beeldschermkabel installeren.....	78
Sensorkaart.....	79
De sensorkaart verwijderen.....	79
De sensorkaart plaatsen.....	80

Beeldschermcharnieren.....	81
De beeldschermcharnieren verwijderen.....	81
De beeldschermcharnieren plaatsen.....	82
Achterpaneel beeldscherm.....	84
De achterpaneel van het beeldscherm verwijderen.....	84
De achterpaneel van het beeldscherm installeren.....	84
Dummy simkaartslotvuller.....	85
De dummy simkaartslotvuller verwijderen.....	85
De dummy simkaartslotvuller installeren.....	86
Palmsteuneenheid.....	87
De palmsteuneenheid verwijderen.....	87
De palmsteuneenheid installeren.....	88
Hoofdstuk 4: Software.....	90
Besturingssysteem.....	90
Drivers downloaden.....	90
Hoofdstuk 5: Systeeminstallatie.....	91
BIOS-overzicht.....	91
Het BIOS-setupprogramma openen.....	91
Navigatietoetsen.....	91
Opstartvolgorde.....	92
Opties voor Systeeminstelling.....	92
Systeem- en installatiewachtwoord.....	102
Een systeeminstallatiewachtwoord toewijzen.....	103
Een bestaand systeeminstallatiewachtwoord verwijderen of wijzigen.....	103
Hoofdstuk 6: Problemen oplossen.....	104
Dell SupportAssist Pre-Boot System prestatiecontrole uitvoeren.....	104
De PerformanceAssist Pre-Boot System prestatiecontrole uitvoeren.....	104
Diagnostische lampjes systeem.....	105
Het besturingssysteem herstellen.....	106
BIOS flashen (USB-stick).....	106
Het BIOS flashen.....	107
Wifi-stroomcyclus.....	107
Reststroom verwijderen.....	107
Hoofdstuk 7: Hulp verkrijgen en contact opnemen met Dell.....	109

Werken binnenin de computer

Onderwerpen:



- Voordat u in de computer gaat werken
- Veiligheidsmaatregelen
- Bescherming tegen elektrostatische ontlading (electrostatic discharge, ESD)
- ESD-buitendienstkit
- Nadat u aan de computer heeft gewerkt

Voordat u in de computer gaat werken

Over deze taak

 **OPMERKING:** De afbeeldingen in dit document kunnen verschillen van uw computer; dit is afhankelijk van de configuratie die u hebt besteld.

Stappen

1. Sla alle geopende bestanden op en sluit deze, en sluit alle geopende applicaties af.
2. Sluit de computer af. Klik op **Start** >  **Power** > **Shut down**.
 **OPMERKING:** Wanneer u een ander besturingssysteem gebruikt, raadpleegt u de documentatie van uw besturingssysteem voor instructies voor het afsluiten hiervan.
3. Haal de stekker van de computer en van alle aangesloten apparaten uit het stopcontact.
4. Koppel alle aangesloten netwerkkapparaten en randapparatuur, zoals het toetsenbord, de muis, de monitor enz. los van uw computer.
 **WAARSCHUWING:** Wanneer u een netwerkkabel wilt verwijderen, moet u eerst de connector van de netwerkkabel uit de computer verwijderen en daarna de netwerkkabel loskoppelen van het netwerkkapparaat.
5. Verwijder eventueel aanwezige mediakaarten en optische schijven uit uw computer, indien van toepassing.

Veiligheidsmaatregelen

In het hoofdstuk veiligheidsmaatregelen worden de primaire stappen genoemd die moeten worden genomen voordat demontage-instructies worden uitgevoerd.

Neem de volgende voorzorgsmaatregelen in acht voordat u een installatie of break/fix-procedures uitvoert die montage of demontage vereisen.

- Zet het systeem uit, inclusief eventueel aangesloten randapparatuur.
- Koppel het systeem en alle aangesloten randapparatuur los van het stopcontact.
- Koppel alle netwerkkabels, telefoon- en telecommunicatielijnen los van het systeem.
- Gebruik een ESD-servicekit wanneer u werkzaamheden aan de binnenkant van een notebook uitvoert om schade door elektrostatische ontlading (ESD) te voorkomen.
- Plaats, na het verwijderen van een systeemonderdeel, het verwijderde onderdeel zorgvuldig op een anti-statische mat.
- Draag schoenen met niet-geleidende rubberen zolen om de kans op elektrocutie te verminderen.

Stand-bystand

Dell producten met stand-bystand moeten worden losgekoppeld voordat u de behuizing opent. Systemen die zijn uitgerust met de stand-bystand worden in wezen gevoed wanneer deze uit staan. Door de interne voeding kan het systeem op afstand worden ingeschakeld (Wake on LAN) en onderbroken in een slaapstand en heeft andere geavanceerde functies voor energiebeheer.

Door ont koppeling en het ingedrukt houden van de aan-/uitknop gedurende 15 seconden zou de reststroom in de systeemkaart moeten ontladen. Verwijder de batterij uit notebooks.

Binding

Binding is een methode voor het verbinden van twee of meer aardingsgeleiders met dezelfde elektrische potentiaal. Dit wordt gedaan door het gebruik van een ESD-buitendienstkit. Zorg er bij het aansluiten van een bindingsdraad voor dat deze is aangesloten op blank metaal en nooit op een geverfd of niet-metalen oppervlak. De polsband moet goed vastzitten en volledig in contact zijn met uw huid. Zorg er tevens voor dat u altijd alle sieraden, zoals horloges, armbanden of ringen, verwijderd voordat u uzelf en de apparatuur met elkaar verbindt.

Bescherming tegen elektrostatische ontlading (electrostatic discharge, ESD)

ESD is een belangrijk aandachtspunt bij het werken met elektronische onderdelen, vooral gevoelige onderdelen zoals uitbreidingskaarten, processoren, geheugen-DIMM's, en moederborden. Zeer geringe ladingen kunnen schade aan circuits veroorzaken op manieren die mogelijk niet vanzelfsprekend zijn, zoals onregelmatige problemen of een verkorte levensduur. Hoe meer de industrie lagere energievereisten en hogere dichtheid promoot, des te belangrijker wordt ESD-bescherming.

Vanwege de hogere dichtheid van halfgeleiders in recente Dell producten, is de gevoeligheid voor schade door statische elektriciteit nu hoger dan in eerdere Dell producten. Daarom zijn sommige eerder goedgekeurde methoden van het omgaan met onderdelen niet langer van toepassing.

Twee erkende soorten ESD-schade zijn fatale en onregelmatige storingen.

- **Fataal:** Fatale storingen vertegenwoordigen ongeveer 20 procent van de aan ESD gerelateerde storingen. De schade veroorzaakt een onmiddellijk en volledig verlies van functionaliteit van het apparaat. Een voorbeeld van een fatale fout is een geheugen-DIMM die een statische schok heeft ontvangen en onmiddellijk een 'No POST/No Video'-symptoom genereert, waarbij een pieptoon wordt uitgezonden voor ontbrekend of niet-functioneel geheugen.
- **Onregelmatig** – Onregelmatige storingen vertegenwoordigen ongeveer 80 procent van de aan ESD gerelateerde storingen. De hoge frequentie van onregelmatige fouten betekent dat wanneer schade plaatsvindt, dit meestal niet onmiddellijk wordt herkend. De DIMM ontvangt een statische schok, maar hierdoor wordt de tracing alleen verzwakt en worden geen onmiddellijk externe symptomen van de schade veroorzaakt. Het kan weken of maanden duren voordat de verzwakte tracing smelt. In de tussentijd kan dit leiden tot verslechtering van geheugenintegriteit, onregelmatige geheugenstoringen, enz.

De soort schade die moeilijker te herkennen en op te lossen is, is de onregelmatige storing (ook wel latente storing of 'walking wounded' genoemd).

Voer de volgende stappen uit om ESD-schade te voorkomen:

- Gebruik een bedrade ESD-polsband die goed is geaard. Het gebruik van draadloze antistatische banden is niet meer toegestaan; deze bieden onvoldoende bescherming. Het aanraken van het chassis alvorens onderdelen te hanteren zorgt niet voor adequate bescherming tegen ESD op onderdelen met verhoogde gevoeligheid voor ESD-schade.
- Werk met alle elektrostatisch gevoelige onderdelen in een ruimte die vrij is van statische elektriciteit. Gebruik indien mogelijk antistatische vloer- en werkbankmatten.
- Wanneer u een voor statische elektriciteit gevoelig onderdeel uit de verzenddoos haalt, verwijderd u het onderdeel pas uit de antistatische verpakking op het moment dat u het gaat installeren. Voordat u het onderdeel uit de antistatische verpakking verwijderd, zorgt u ervoor dat u de statische elektriciteit van uw lichaam ontladent.
- Plaats een gevoelig onderdeel voor transport eerst in een antistatische doos of andere verpakking.

ESD-buitendienstkit

De onbewaakte buitendienstkit is de meest gebruikte onderhouds kit. Elk buitendienstkit bestaat uit drie hoofdonderdelen: anti-statische mat, polsband, en vereffendingsdraad.

Onderdelen van een ESD-buitendienstkit

De componenten van een ESD-buitendienstkit zijn:

- **Anti-statische mat** – De anti-statische mat is dissipatief en onderdelen kunnen worden geplaatst tijdens serviceprocedures. Bij gebruik van een anti-statische mat, moet uw polsband stevig zijn en de vereffeningdraad moet worden aangesloten op de mat en op elk blank metaal op het systeem waaraan wordt gewerkt. Eenmaal goed geïmplementeerd kunnen serviceonderdelen worden verwijderd uit de ESD-zak en rechtstreeks op de mat worden geplaatst. ESD-gevoelige items zijn veilig in uw hand, op de ESD-mat, in het systeem, of in een zak.
- **Polsband en vereffeningdraad** – De polsband en vereffeningdraad kunnen ofwel direct tussen uw pols en het blanke metaal op de hardware worden aangesloten als de ESD-mat niet vereist is, of op de anti-statische mat worden aangesloten ter bescherming van hardware die tijdelijk op de mat wordt geplaatst. De fysieke verbinding van de polsband en de vereffeningdraad tussen uw huid, de ESD-mat en de hardware wordt vereffening genoemd. Gebruik alleen buitendienstkits met een polsband, mat en vereffeningdraad. Gebruik nooit draadloze polsbanden. Houd er altijd rekening mee dat de interne draden van een polsband gevoelig zijn voor beschadiging door normale slijtage en moet regelmatig worden gecontroleerd met een polsbandtester om te voorkomen dat per ongeluk ESD-hardware wordt beschadigd. Het wordt aanbevolen om de polsband en de vereffeningdraad ten minste eenmaal per week te testen.
- **ESD-polsbandtester** – De draden aan de binnenzijde van een ESD-polsband zijn na verloop van tijd gevoelig voor beschadiging. Bij gebruik van een onbewaakt kit, is een beste aanpak op gezette tijden het testen van de band voor elk servicebezoek en minimaal eenmaal per week testen. Voor het doen van deze test is een polsbandtester de beste methode. Als u niet beschikt over uw eigen polsbandtester, controleer dan met uw regiokantoor om erachter te komen of ze er een hebben. Voor het uitvoeren van de test, sluit u de vereffeningdraad van de polsband aan op de tester terwijl deze is vastgebonden op uw pols en druk op de knop om te testen. Een groene led gaat branden als de test succesvol is; een rode led gaat branden en er klinkt een alarm als de test mislukt.
- **Isolatorelementen** – Het is belangrijk om ESD-gevoelige apparaten, zoals plastic behuizingen van warmteafleiders, uit de buurt van interne onderdelen te houden, die isolatoren zijn en vaak over een hoge lading beschikken.
- **Werkomgeving** – Voor het implementeren van de ESD-buitendienstkit moet de situatie op de klantlocatie worden beoordeeld. Het implementeren van de kit voor een serveromgeving is bijvoorbeeld anders dan voor een desktop of draagbare omgeving. Servers zijn meestal geïnstalleerd in een rack in een datacentrum; desktops of laptops zijn meestal geplaatst op kantoorbureaus of schakelkasten. Zoek altijd naar een groot open vlak gebied dat vrij is van ruis en groot genoeg is om de ESD-kit met extra ruimte te plaatsen voor het type systeem dat wordt gerepareerd. De werkruimte moet ook vrij zijn van isolatoren die kunnen leiden tot een ESD-gebeurtenis. Op de werkplek moeten isolatoren zoals piepschuim en ander kunststof altijd ten minste 12 inch of 30 centimeter worden verplaatst van gevoelige onderdelen voordat u fysiek omgaat met hardwareonderdelen.
- **ESD-verpakking** – Alle ESD-gevoelige apparaten moeten in statisch-veilige verpakking worden verzonden en ontvangen. Metalen, statisch-afgeschermd zakken hebben de voorkeur. U moet echter altijd het beschadigde onderdeel met dezelfde ESD-zak en -verpakking retourneren als waarmee het nieuwe onderdeel is aangekomen. De ESD-zak moet worden omgevouwen en met plakband worden afgesloten en al hetzelfde schuimverpakkingsmateriaal moet worden gebruikt in de oorspronkelijke doos als waarmee het nieuwe onderdeel is aangekomen. ESD-gevoelige apparaten mogen alleen uit de verpakking worden verwijderd op een ESD-beschermde ondergrond en onderdelen mogen nooit op de bovenkant van de ESD zak worden geplaatst omdat alleen de binnenkant van de zak is afgeschermd. Plaats altijd onderdelen in uw hand, op de ESD-mat, in het systeem of in een anti-statische zak.
- **Het transporteren van gevoelige componenten** – Bij het transporteren van ESD-gevoelige componenten, zoals vervangende onderdelen of onderdelen die moeten worden teruggestuurd naar Dell, is het zeer belangrijk om deze onderdelen voor veilig transport in de anti-statische tassen te doen.

Samenvatting ESD-bescherming

Het wordt aanbevolen dat alle buitendienst technici altijd de traditionele bekabelde ESD-polsband en een beschermende anti-statische mat gebruiken wanneer er onderhoud aan Dell producten plaatsvindt. Daarnaast is het essentieel dat technici gevoelige onderdelen gescheiden houden van alle isolatie-onderdelen tijdens het plegen van onderhoud en dat zij gebruikmaken van anti-statische zakken voor het vervoeren van gevoelige componenten.

Nadat u aan de computer heeft gewerkt

Over deze taak

 **WAARSCHUWING:** Uw computer kan beschadigd raken als u er losse schroeven in achterlaat.

Stappen

1. Breng alle schroeven opnieuw aan en zorg ervoor dat er geen losse schroeven in uw computer achterblijven.
2. Sluit alle externe apparaten, randapparaten of kabels die u eerder had losgekoppeld, weer aan voordat u aan uw computer werkt.

3. Plaats alle mediakaarten, schijven of andere onderdelen die u had verwijderd, weer terug voordat u aan uw computer werkt.
4. Sluit uw computer en alle aangesloten apparaten aan op het stopcontact.
5. Schakel de computer in.

Belangrijke componenten van uw computer

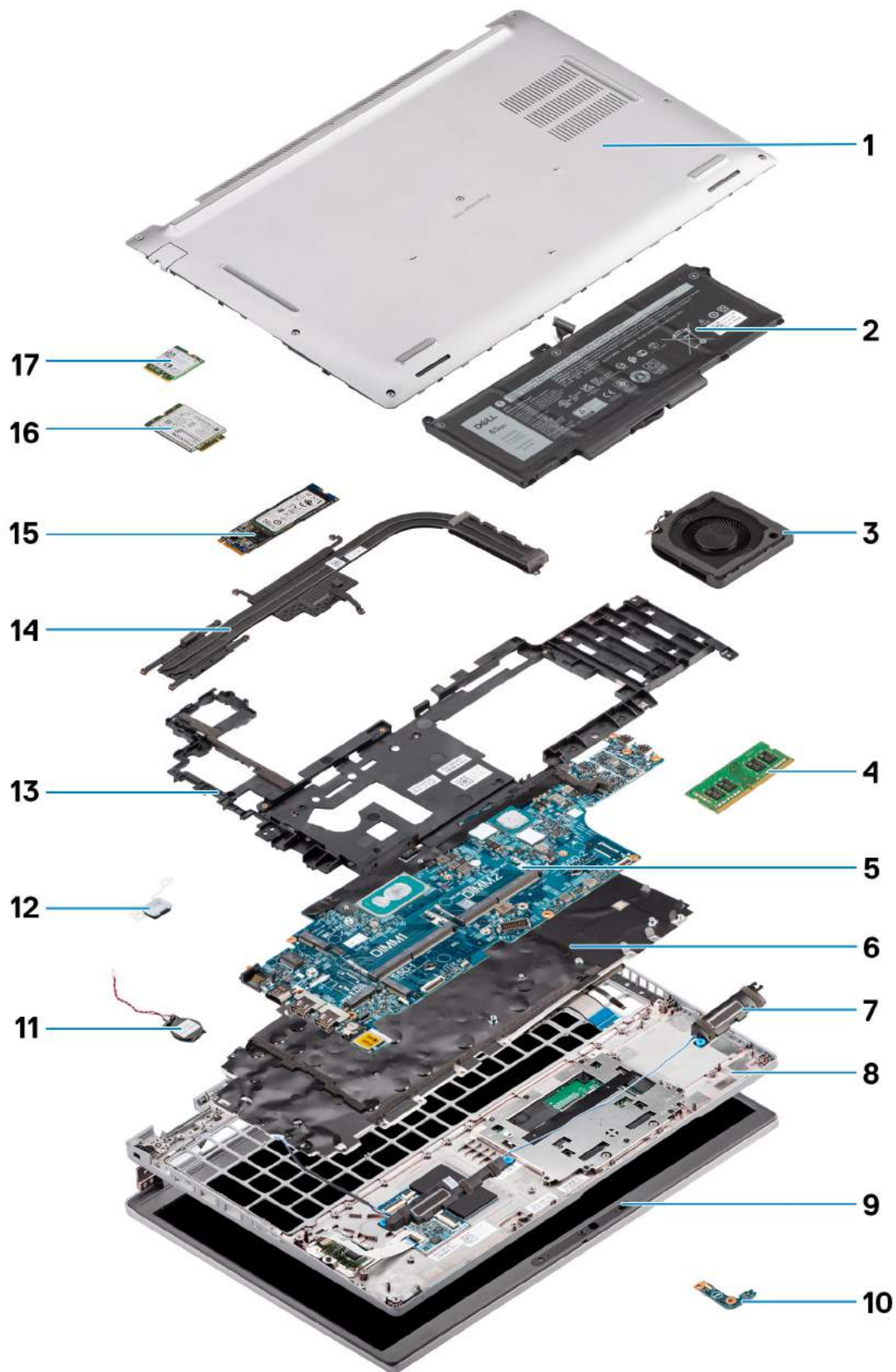

1. Onderplaat
2. Batterij
3. Systeemventilator
4. Geheugenmodule
5. Systeemkaart
6. Toetsenbordeenheden
7. Luidsprekers
8. Palmsteuneenheden
9. Beeldschermeneenheden
10. Batterij-LED-kaart
11. Knoopbatterij
12. Aan-uitknop/vingerafdrukkaart
13. Binnenframe van de eenheid
14. Koelplaat
15. SSD
16. WWAN-kaart
17. WLAN-kaart

Onderdelen verwijderen en plaatsen

 **OPMERKING:** De afbeeldingen in dit document kunnen verschillen van uw computer; dit is afhankelijk van de configuratie die u hebt besteld.

Onderwerpen:

- Aanbevolen hulpmiddelen
- Lijst van schroeven
- Simkaart (Subscriber Identity Module)
- microSD-kaart (Secure Digital)
- Onderplaat
- WLAN-kaart
- WWAN-kaart
- Solid State-station
- Geheugenmodules
- Batterij
- Batterijkabel
- Binnenframe eenheid
- LED-kaart
- Systeemventilator
- Warmteafleider
- Luidsprekers
- Systeemkaart
- Aan-uitknopkaart
- Smartcardlezer
- Toetsenbordeenheid
- Toetsenbordbeugel
- Beeldschermeenheid
- Montagekader van het beeldscherm
- Beeldschermpaneel
- Camera-/microfoonmodule
- eDP-/beeldschermkabel
- Sensorkaart
- Beeldschermcharnieren
- Achterpaneel beeldscherm
- Dummy simkaartslotvuller
- Palmsteuneenheid

Aanbevolen hulpmiddelen















Bij de procedures in dit document heeft u mogelijk de volgende hulpmiddelen nodig:

- Kruiskopschroevendraaier nr. 0
- Plastic pennetje





Lijst van schroeven

- OPMERKING:** Bij het verwijderen van de schroeven van een component is het raadzaam om het schroeftype en de hoeveelheid schroeven te noteren en deze dan in de schroefopbergdoos te plaatsen. Dit is om ervoor te zorgen dat het juiste aantal schroeven en juiste schroeftype wordt gebruikt wanneer het component wordt teruggeplaatst.
- OPMERKING:** Sommige computers hebben magnetische oppervlakken. Zorg ervoor dat de schroeven niet vast blijven zitten aan zo'n oppervlak wanneer u een onderdeel terugplaatst.
- OPMERKING:** De schroefkleur kan verschillen afhankelijk van de bestelde configuratie.

Tabel 1. Lijst met schroeven voor de Precision 3560

Component	Type schroef	Aantal	Afbeelding schroef
Onderplaat	Geborgde schroeven	8	
WLAN-kaartbeugel	Geborgde schroef	1	
WWAN-kaartbeugel	Geborgde schroef	1	
M.2 2230 SSD	M2x4	1	
M.2 2280 SSD	M2x4	1	
Binnenframe van de eenheid	M2x3	12	
3-cels batterij	M2x4	2	
4-cels batterij	M2x4	3	
Systeemventilator	M2x3	2	
Koelplaat - geïntegreerd	M2x3 Geborgde schroeven	1 - M2x3 4 - geborgde schroeven	
Koelplaat - afzonderlijk	M2x3 Geborgde schroeven	1 - M2x3 7 - geborgde schroeven	
eDP-kabel/beugel	M2x3	2	
USB Type-C-supportbeugel	M2x4	3	
Systeemkaart	M2x3	3	
Aan/uit-knop	M2x2	2	
Smartcardlezer	M2x3	2	
LED-kaart	M2x3	1	

Tabel 1. Lijst met schroeven voor de Precision 3560 (vervolg)

Component	Type schroef	Aantal	Afbeelding schroef
Toetsenbordeenheid	M2x2	26	
Toetsenbordbeugel	M2x2	10	
Beeldscherm eenheid	M2.5x5 (beeldscherm scharnier op palmsteuneenheid)	6	
Beeldscherm scharnier	M2.5x3.5 (beeldscherm scharnier op achterpaneel van het beeldscherm)	4	
Beeldscherm paneel	M2.5x3.5	4	

Simkaart (Subscriber Identity Module)

De simkaart verwijderen

Vereisten

1. Volg de procedure in [Voordat u in de computer gaat werken](#).

OPMERKING: De simkaart of simkaartlade verwijderen is alleen mogelijk in systemen die zijn geleverd met een WWAN-module. De procedure voor verwijderen is alleen van toepassing voor systemen die worden geleverd met een WWAN-module.

WAARSCHUWING: Het verwijderen van de simkaart terwijl de computer is ingeschakeld, kan leiden tot gegevensverlies of beschadiging van de kaart. Zorg ervoor dat de computer is uitgeschakeld of de netwerkverbindingen zijn uitgeschakeld.

Over deze taak

De volgende afbeeldingen geven de locatie van de simkaart aan en bieden een visuele weergave van de verwijderingsprocedure.

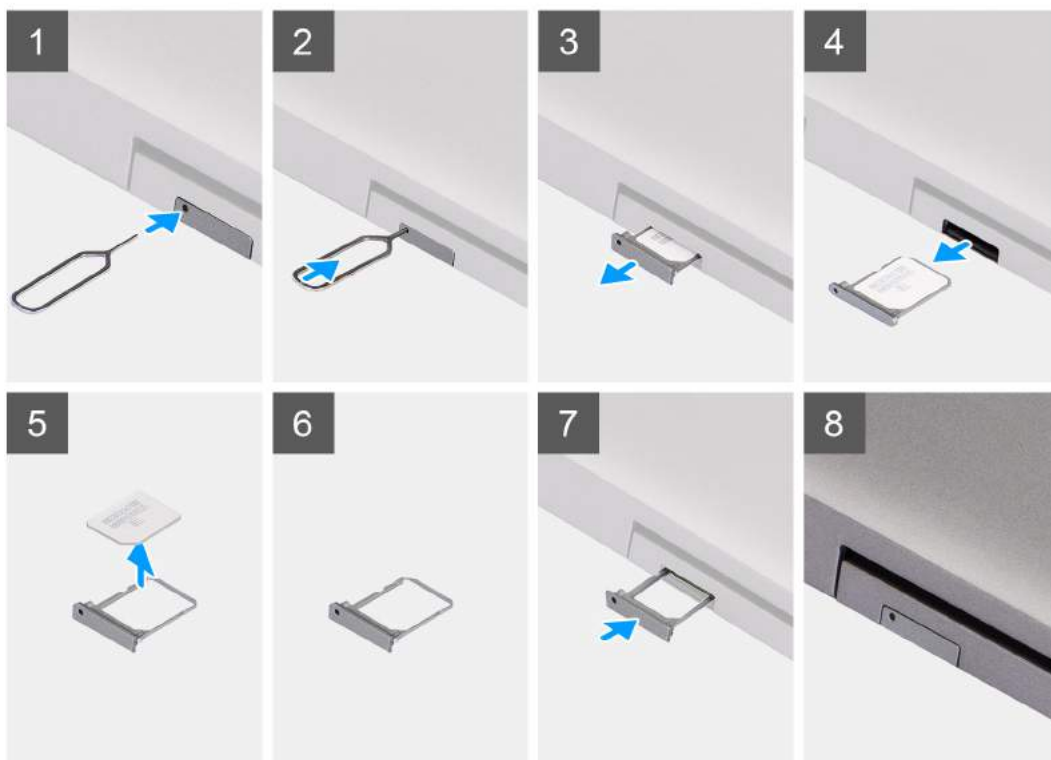

Stappen

1. Steek een pinnetje in het gat van de simkaartlade en duw dit naar binnen totdat de lade wordt losgemaakt.
2. Schuif de simkaartlade uit het slot op de computer.
3. Verwijder de simkaart uit de simkaartlade.
4. Schuif de simkaartlade in het slot totdat deze op zijn plaats klikt.

De simkaart plaatsen

Vereisten

Als u een component vervangt, dient u het bestaande component te verwijderen alvorens de installatieprocedure uit te voeren.

OPMERKING: De simkaart of simkaartlade verwijderen is alleen mogelijk in systemen die zijn geleverd met een WWAN-module. Zodoende is de verwijdingsprocedure alleen van toepassing op systemen die worden geleverd met een WWAN-module.

Over deze taak

De volgende afbeelding geeft de locatie van de simkaart aan en biedt een visuele weergave van de plaatsingsprocedure.

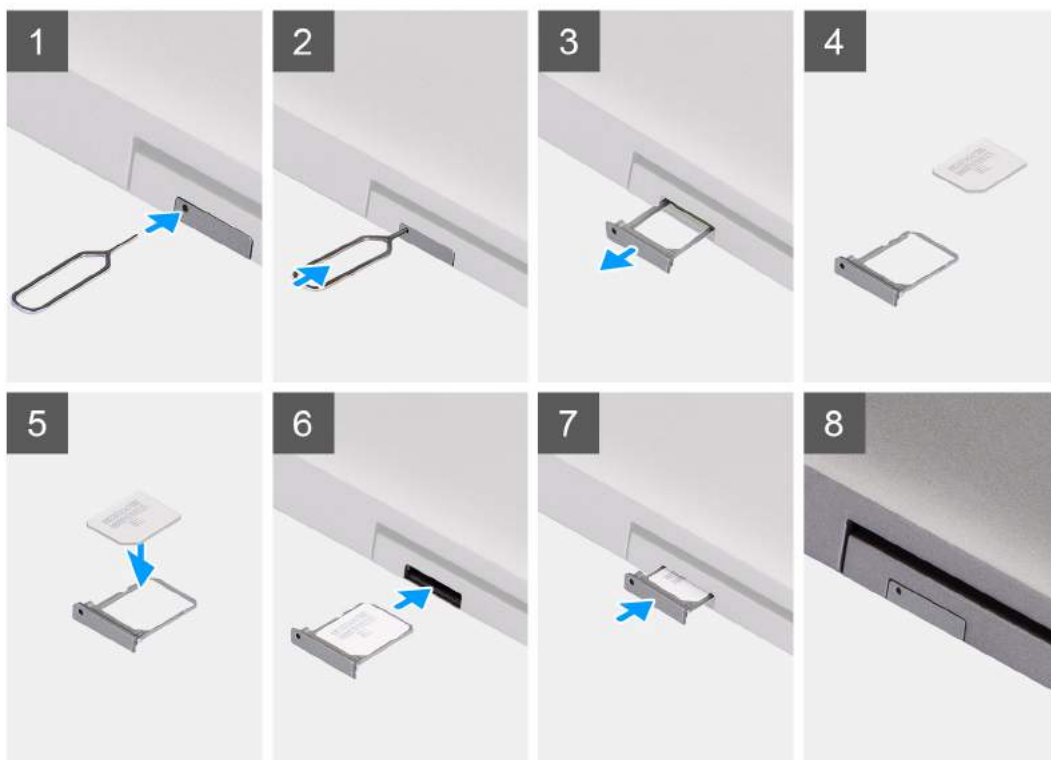

Stappen

1. Steek een pinnetje in het gat van de simkaartlade en duw dit naar binnen totdat de lade wordt losgemaakt.
2. Schuif de simkaartlade uit het slot op de computer.
3. Plaats de simkaart in de simkaartlade met het metalen contactpunt naar boven gericht.
4. Lijn de simkaartlade uit met het slot in de computer en schuif deze voorzichtig naar binnen.
5. Schuif de simkaartlade in het slot totdat deze op zijn plaats klikt.

Vervolgstappen

1. Volg de procedure in [Nadat u in de computer hebt gewerkt](#).

microSD-kaart (Secure Digital)

De microSD-kaart verwijderen

Vereisten

1. Volg de procedure in [Voordat u in de computer gaat werken](#).

Over deze taak

De volgende afbeeldingen geven de locatie van de microSD-kaart aan en bieden een visuele weergave van de verwijderingsprocedure.



Stappen

1. Druk de microSD-kaart in om deze uit de computer te verwijderen.
2. Schuif de microSD-kaart uit de computer.

De microSD-kaart plaatsen

Over deze taak

De volgende afbeelding geeft de locatie van de microSD-kaart aan en biedt een visuele weergave van de plaatsingsprocedure.



Stappen

1. Lijn de microSD-kaart uit met de bijbehorende sleuf in de computer.
2. Schuif de microSD-kaart in de sleuf totdat de kaart op zijn plaats klikt.

Vervolgstappen

Volg de procedures in [Nadat u in de computer hebt gewerkt](#).

Onderplaat

De onderplaat verwijderen

Vereisten

1. Volg de procedure in [Voordat u in de computer gaat werken](#).
2. Verwijder de [simkaart](#).
3. De [microSD-kaart](#) verwijderen.

Over deze taak

De volgende afbeeldingen geven de locatie van de onderplaat weer en bieden een visuele weergave van de verwijderingsprocedure.



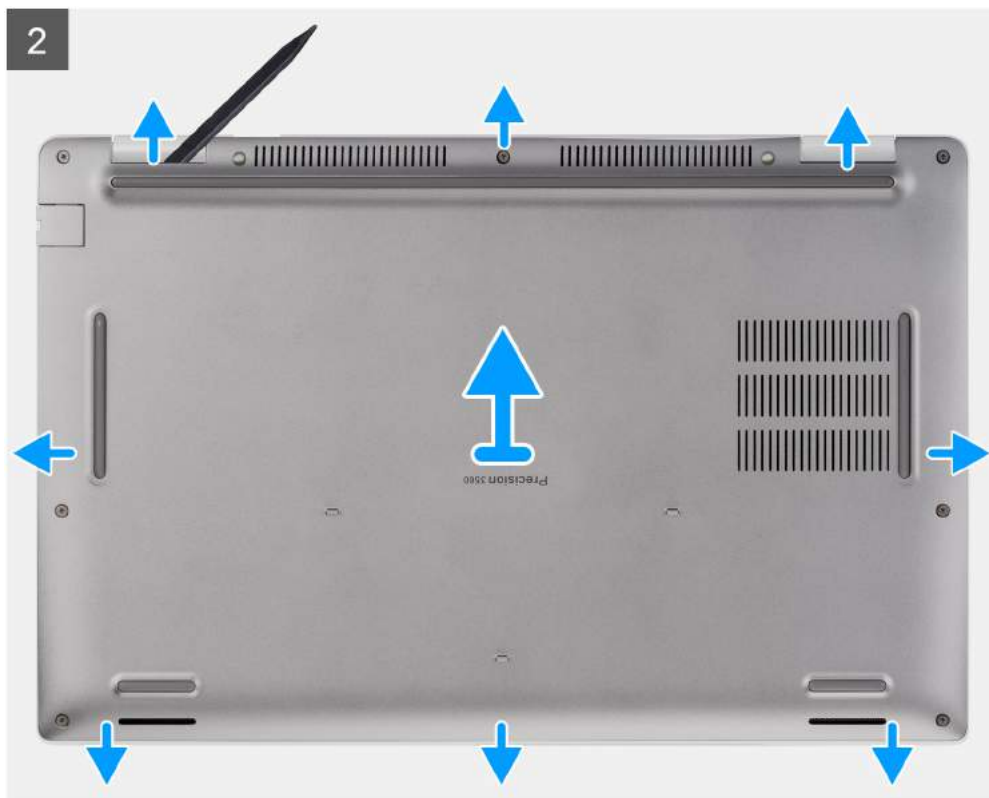



Stappen

1. Draai de acht geborgde schroeven los waarmee de onderplaat aan de palmsteuneenheid en toetsenbordeenheden is bevestigd.
2. Gebruik een plastic pennetje en wrik de onderplaat los van de U-vormige uitsparingen aan de bovenrand van de onderplaat om de onderplaat te verwijderen uit de palmsteuneenheid en toetsenbordeenheden.
3. Pak de linkerkant en de rechterkant van de onderplaat vast en verwijder de onderplaat van de palmsteuneenheid en toetsenbordeenheden.

OPMERKING: Het loskoppelen van de batterijkabel, het verwijderen van de batterij of het afvoeren van de reststroom wist het CMOS en stelt de BIOS-instellingen van de computer opnieuw in.

OPMERKING: Nadat uw computer weer in elkaar is gezet en ingeschakeld, wordt u gevraagd om de Real Time Clock (RTC) opnieuw in te stellen. Wanneer de RTC-resetcyclus wordt uitgevoerd, start de computer meerdere keren opnieuw op en wordt een foutmelding weergegeven: 'Tijd van de dag niet ingesteld'. Voer het BIOS in wanneer deze fout wordt weergegeven en stel de datum en tijd op uw computer in om de normale functionaliteit te hervatten.
4. Trek de batterijkabel los van de systeemkaart.
5. Draai uw computer om en houd de aan/uit-knop 15 seconden ingedrukt om de reststroom af te voeren.

De onderplaat installeren

Vereisten

Als u een component vervangt, dient u het bestaande component te verwijderen alvorens de installatieprocedure uit te voeren.

Over deze taak

De volgende afbeeldingen geven de locatie van de onderplaat aan en bieden een visuele weergave van de installatieprocedure.

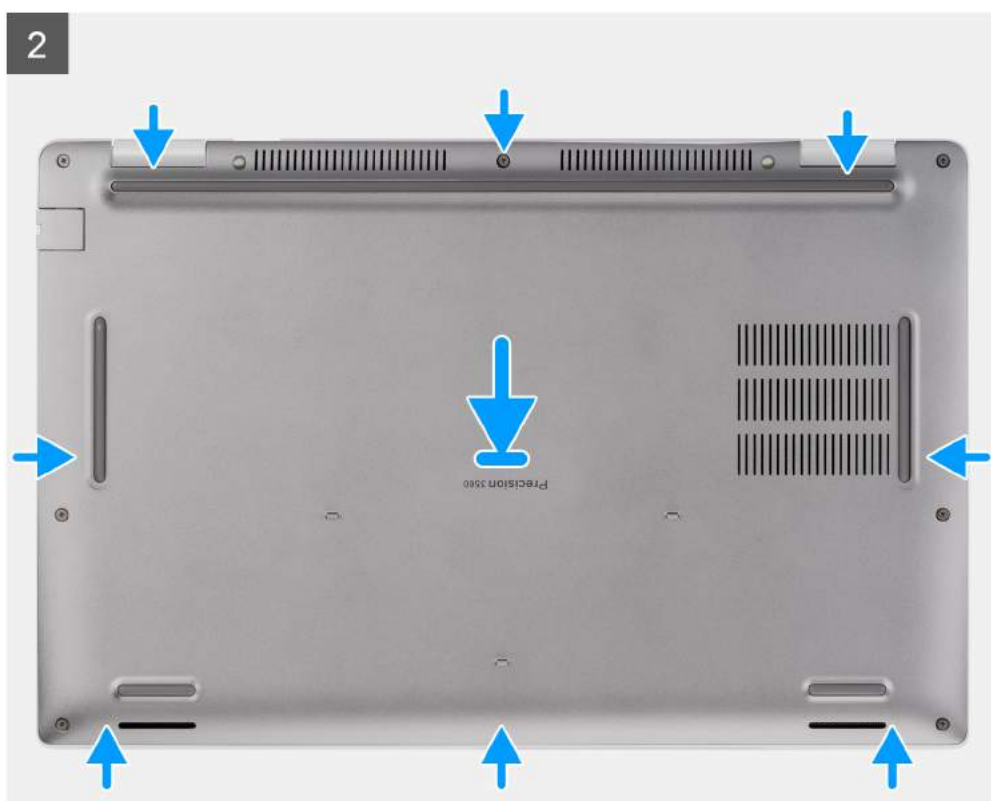



3



Stappen

1. Sluit de batterijkabel aan op de systeemkaart.
2. Lijn de schroefgaten op de onderplaat uit met de schroefgaten op de palmsteuneenheid en toetsenbordeeenheid en klik vervolgens de onderplaat op zijn plaats.
3. Draai de acht geborgde schroeven vast waarmee de onderplaat aan de palmsteuneenheid en toetsenbordeeenheid wordt bevestigd.

Vervolgstappen

1. Installeer de [microSD-kaart](#).
2. Installeer de [simkaart](#).
3. Volg de procedure in [Nadat u in de computer hebt gewerkt](#).

WLAN-kaart

De WLAN-kaart verwijderen

Vereisten

1. Volg de procedure in [Voordat u in de computer gaat werken](#).
2. Verwijder de [simkaart](#).
3. De [microSD-kaart](#) verwijderen.
4. Verwijder de [onderplaat](#).

Over deze taak

De volgende afbeeldingen geven de locatie van de WLAN-kaart aan en bieden een visuele weergave van de verwijderingsprocedure.



Stappen

OPMERKING: Plak de kleefpad waarmee de WLAN-kaart op zijn plek wordt gehouden terug op het systeem als deze met de WLAN-kaart meekomt wanneer u de WLAN-kaart uit het systeem verwijdt.

1. Draai de enkele geborgde schroef los waarmee de WLAN-kaartbeugel aan de WLAN-kaart is bevestigd.
2. Schuif en verwijder de WLAN-kaartbeugel van de WLAN-kaart.
3. Ontkoppel de antennekabels van de WLAN-kaart.
4. Verwijder de WLAN-kaart door deze uit de slot van de WLAN-kaart te schuiven.

De WLAN-kaart installeren

Vereisten

Als u een component vervangt, dient u het bestaande component te verwijderen alvorens de installatieprocedure uit te voeren.

Over deze taak

De volgende afbeelding geeft de locatie van de WLAN-kaart aan en biedt een visuele weergave van de installatieprocedure.



Stappen

1. Sluit de antennekabels aan op de draadloze kaart.
De volgende tabel bevat het kleurschema voor de antennekabels:

Tabel 2. Kleurschema antennekabels

Connectoren op de draadloze kaart	Kleur van de antennekabel
Hoofd (witte driehoek)	Wit
Hulp (zwarte driehoek)	Zwart

2. Plaats de beugel van de draadloze kaart op de draadloze kaart.
3. Lijn de uitsparing op de draadloze kaart uit met het lipje op de sleuf van de draadloze kaart.
4. Steek de draadloze kaart schuin in de sleuf van de draadloze kaart.
5. Draai de enkele geborgde schroef vast waarmee de beugel van de draadloze kaart wordt bevestigd aan de draadloze kaart.

Vervolgstappen

1. Installeer de [onderplaat](#).
2. Installeer de [microSD-kaart](#).
3. Installeer de [simkaart](#).
4. Volg de procedure in [Nadat u in de computer hebt gewerkt](#).

WWAN-kaart

De WWAN-kaart verwijderen

Vereisten

1. Volg de procedure in [Voordat u in de computer gaat werken](#).
2. Verwijder de [simkaart](#).
3. De [microSD-kaart](#) verwijderen.
4. Verwijder de [onderplaat](#).

Over deze taak

De volgende afbeeldingen geven de locatie van de WWAN-kaart aan en bieden een visuele weergave van de verwijderingsprocedure.

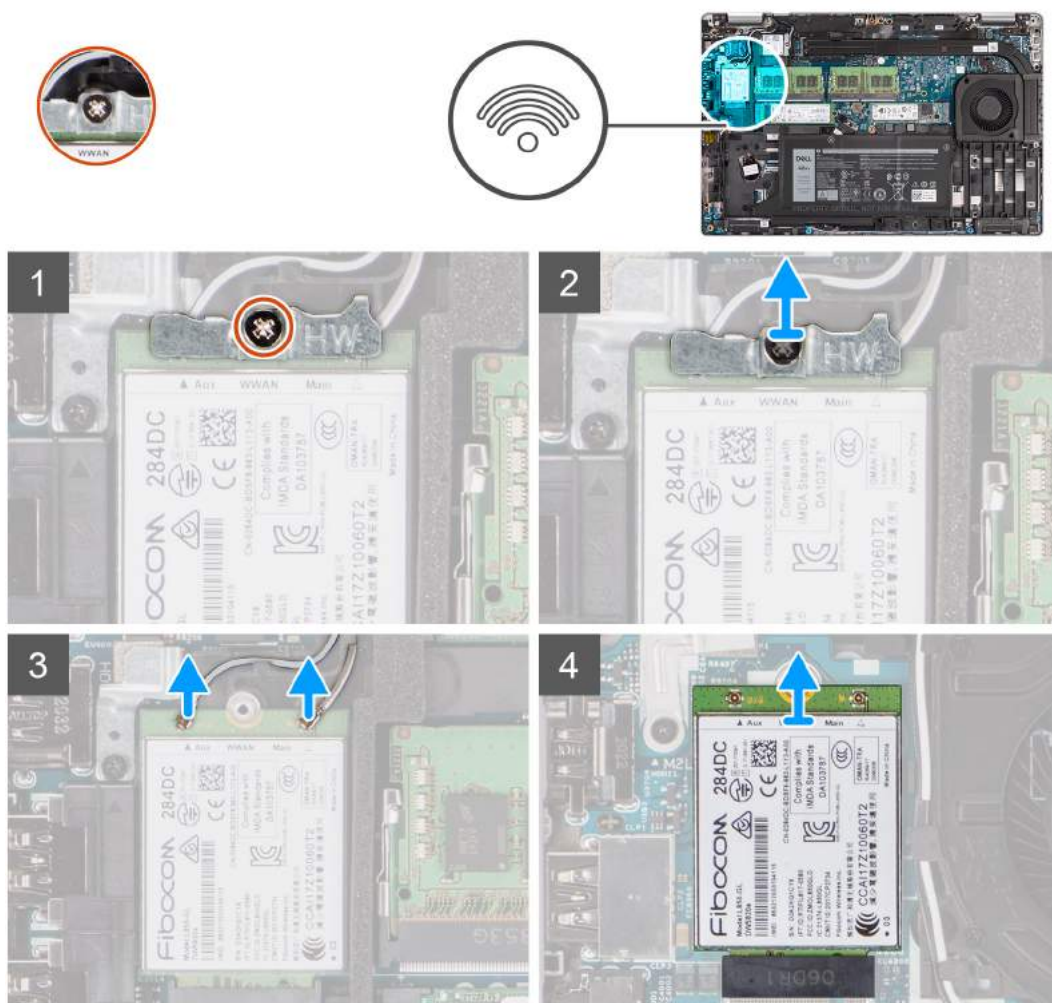

Stappen

1. Draai de enkele geborgde schroef los waarmee de WWAN-kaartbeugel aan de WWAN-kaart is bevestigd.
2. Schuif en verwijder de WWAN-kaartbeugel van de WWAN-kaart.
3. Koppel de antennekabels los van de WWAN-kaart.
4. Verwijder de WWAN-kaart door deze uit de slot van de WWAN-kaart te schuiven.

De WWAN-kaart installeren

Vereisten

Als u een onderdeel vervangt, dient u het bestaande onderdeel te verwijderen alvorens de installatieprocedure uit te voeren.

Over deze taak

De volgende afbeelding geeft de locatie van de WWAN-kaart aan en biedt een visuele weergave van de installatieprocedure.

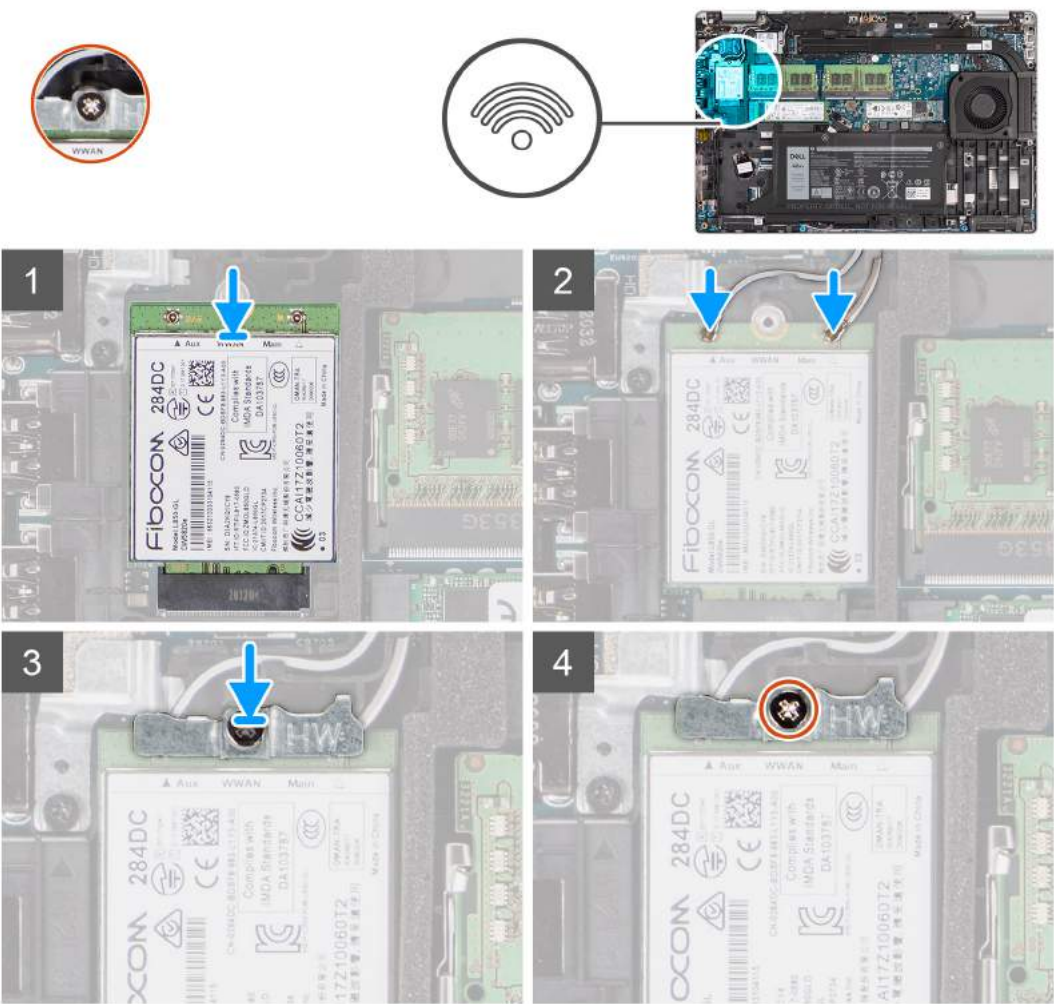

Stappen

- 1. Sluit de antennekabels aan op de WWAN-kaart.
De volgende tabel bevat het kleurschema voor de antennekabels:

Tabel 3. Kleurschema antennekabels

Connectoren op de WWAN-kaart	Kleur van de antennekabel
Hoofd (witte driehoek)	Wit
Hulp (zwarte driehoek)	Zwart

- 2. Plaats de beugel van de WWAN-kaart op de WWAN-kaart.
- 3. Lijn de uitsparing op de WWAN-kaart uit met het lipje op het WWAN-slot.
- 4. Schuif de WWAN-kaart onder een hoek in het WWAN-slot.
- 5. Draai de enkele geborgde schroef vast om de WWAN-beugel aan de WWAN-kaart te bevestigen.

Vervolgstappen

1. Installeer de [onderplaat](#).
2. Installeer de [microSD-kaart](#).
3. Installeer de [simkaart](#).
4. Volg de procedure in [Nadat u in de computer hebt gewerkt](#).

Solid State-station

De M.2 2280 SSD verwijderen

Vereisten

1. Volg de procedure in [Voordat u in de computer gaat werken](#).
2. Verwijder de [simkaart](#).
3. De [microSD-kaart](#) verwijderen.
4. Verwijder de [onderplaat](#).

Over deze taak

 **OPMERKING:** U kunt de onderstaande procedure raadplegen om de M.2 2280 SSD uit SLOT 1 en SLOT 2 te verwijderen.

De volgende afbeeldingen geven de locatie van de M.2 2280 SSD aan en bieden een visuele weergave van de verwijderingsprocedure.

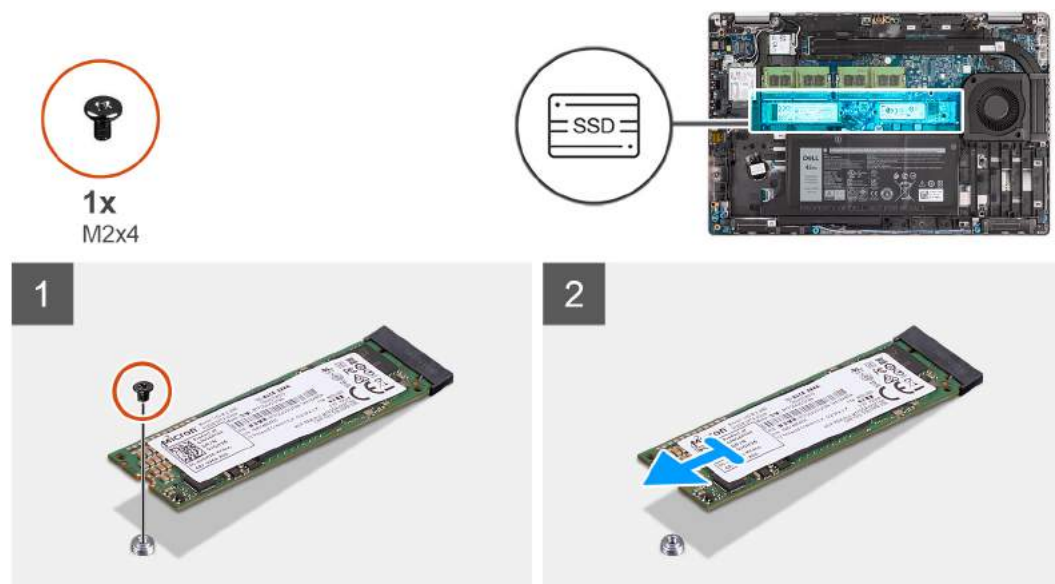

Stappen

1. Verwijder de enkele schroef (M2x4) waarmee de M.2 2280 SSD aan de systeemkaart wordt bevestigd.
2. Schuif de M.2 2280 SSD weg uit het SSD-slot op de systeemkaart en verwijder deze.

De M.2 2280 SSD installeren

Vereisten

Als u een onderdeel vervangt, dient u het bestaande onderdeel te verwijderen alvorens de installatieprocedure uit te voeren.

Over deze taak

OPMERKING: Slot 2 ondersteunt alleen M.2 Gen 4 PCIe x4 NVMe SSD. U kunt de onderstaande procedure raadplegen om de M.2 2280 SSD in SLOT 1 en SLOT 2 te installeren.

De volgende afbeelding geeft de locatie van de M.2 2280 SSD aan en biedt een visuele weergave van de installatieprocedure.

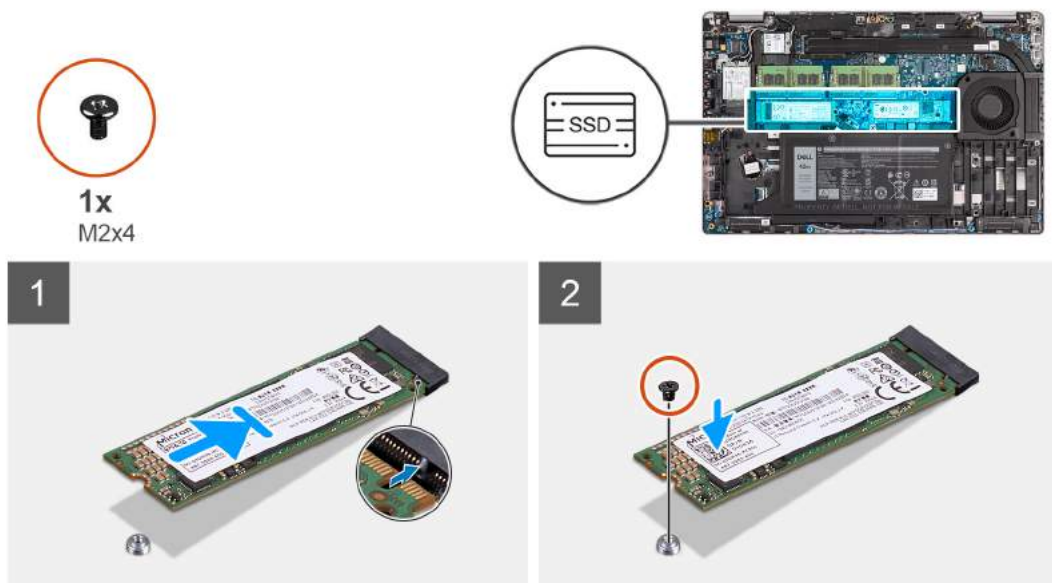

Stappen

1. Verwijder de SSD-houder indien nodig van de systeemkaart.
2. Lijn de uitsparing op de SSD uit met het lipje op de slot.
3. Schuif de M.2 2280 SSD in het SSD-slot op de systeemkaart.
4. Plaats de schroef (M2x4) terug waarmee de M.2 2280 SSD aan de systeemkaart is bevestigd.

Vervolgstappen

1. Installeer de [onderplaat](#).
2. Installeer de [microSD-kaart](#).
3. Installeer de [simkaart](#).
4. Volg de procedure in [Nadat u in de computer hebt gewerkt](#).

De M.2 2230 SSD verwijderen

Vereisten

1. Volg de procedure in [Voordat u in de computer gaat werken](#).
2. Verwijder de [simkaart](#).
3. De [microSD-kaart](#) verwijderen.
4. Verwijder de [onderplaat](#).

Over deze taak

De volgende afbeeldingen geven de locatie van de M.2 2230 SSD aan en bieden een visuele weergave van de verwijderingsprocedure.



1x
M2x4



Stappen

1. Verwijder de enkele schroef (M2x4) waarmee de M.2 2230 SSD aan de systeemkaart wordt bevestigd.
2. Schuif de M.2 2230 SSD weg uit het SSD-slot op de systeemkaart en verwijder deze.

De M.2 2230 SSD installeren

Vereisten

Als u een onderdeel vervangt, dient u het bestaande onderdeel te verwijderen alvorens de installatieprocedure uit te voeren.

Over deze taak

De volgende afbeelding geeft de locatie van de M.2 2230 SSD aan en biedt een visuele weergave van de installatieprocedure.



1x
M2x4



Stappen

1. Lijn de uitsparing op de SSD uit met het lipje op de slot.
2. Schuif de M.2 2230 SSD in het SSD-slot op de systeemkaart.

3. Plaats de schroef (M2x4) terug waarmee de M.2 2230 SSD aan de systeemkaart wordt bevestigd.

Vervolgstappen

1. Installeer de [onderplaat](#).
2. Installeer de [microSD-kaart](#).
3. Installeer de [simkaart](#).
4. Volg de procedure in [Nadat u in de computer hebt gewerkt](#).

Geheugenmodules

De geheugenmodules verwijderen

Vereisten

1. Volg de procedure in [Voordat u in de computer gaat werken](#).
2. Verwijder de [simkaart](#).
3. De [microSD-kaart](#) verwijderen.
4. Verwijder de [onderplaat](#).

Over deze taak

De volgende afbeeldingen geven de locatie van de geheugenmodules aan en bieden een visuele weergave van de verwijderingsprocedure.

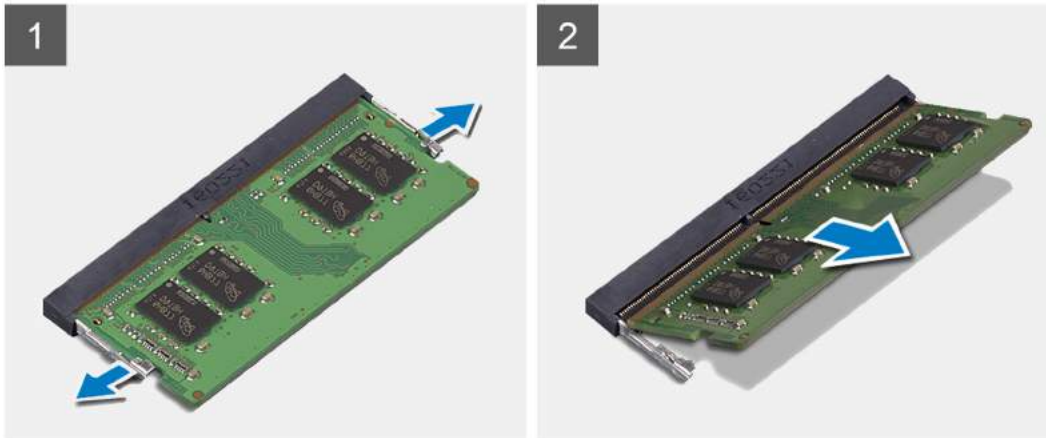
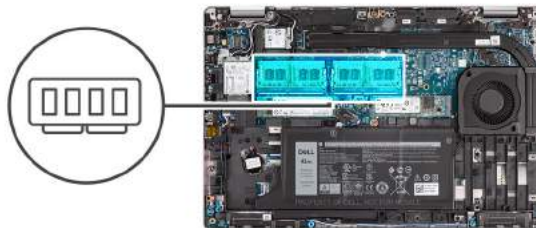

Stappen

1. Duw met uw vingertoppen de bevestigingsklemmen op de sleuf van de geheugenmodule voorzichtig uit elkaar totdat de geheugenmodule omhoog komt.
2. Verwijder de geheugenmodule uit de slot.

 **OPMERKING:** Herhaal stap 1 en 2 als er twee geheugenmodules zijn.

De geheugenmodules installeren

Vereisten

Als u een component vervangt, dient u het bestaande component te verwijderen alvorens de installatieprocedure uit te voeren.

Over deze taak

De volgende afbeelding geeft de locatie van de geheugenmodules aan en biedt een visuele weergave van de installatieprocedure.

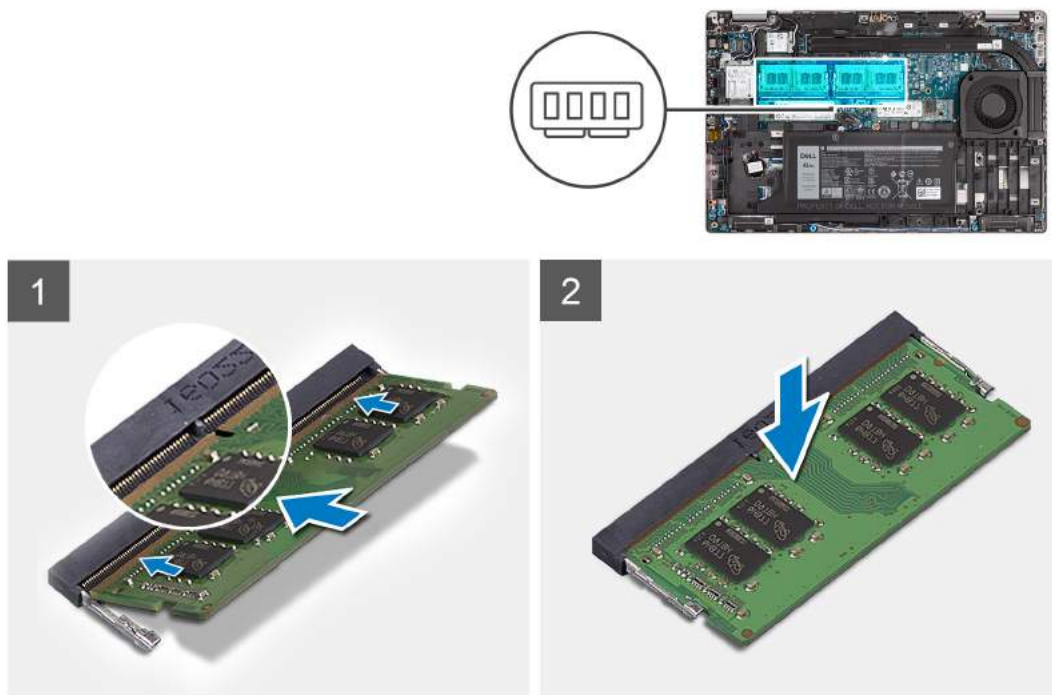

Stappen

1. Lijn de uitsparing in de geheugenmodule uit met het lipje op de slot van de geheugenmodule.
2. Schuif de geheugenmodule stevig onder een hoek in de slot en druk de geheugenmodule naar beneden totdat deze vastklikt.

OPMERKING: Als u geen klik hoort, verwijdert u de geheugenmodule en installeert u deze nogmaals.

Vervolgstappen

1. Installeer de [onderplaat](#).
2. Installeer de [microSD-kaart](#).
3. Installeer de [simkaart](#).
4. Volg de procedure in [Nadat u in de computer hebt gewerkt](#).

Batterij

Voorzorgsmaatregelen voor de lithium-ionbatterij



WAARSCHUWING:

- Wees voorzichtig bij het omgaan met lithium-ionbatterijen.
- Ontlaad de batterij volledig voordat u deze verwijdert. Koppel de netvoedingsadapter los van het systeem en gebruik de computer uitsluitend op batterijstroom: de batterij is volledig ontladen als de computer niet meer wordt ingeschakeld wanneer de aan-/uitknop wordt ingedrukt.

- U moet de batterij niet pletten, laten vallen, beschadigen of doorboren met vreemde voorwerpen.
- Stel de batterij niet bloot aan hoge temperaturen en haal batterijpacks cellen niet uit elkaar.
- Oefen geen druk uit op het oppervlak van de batterij.
- Buig de batterij niet.
- Gebruik geen gereedschap om te wrikken op of langs de batterij.
- Zorg dat er tijdens het onderhoud van dit product geen schroeven zoekraken of verloren gaan om te voorkomen dat de batterij en andere systeemonderdelen per ongeluk worden doorboord of schade oplopen.
- Als de batterij vast komt te zitten in de computer als resultaat van zwellen, moet u niet proberen deze los te maken omdat het doorboren, buigen of pletten van een lithium-ionbatterij gevaarlijk kan zijn. Neem in een dergelijk geval contact op met de technische support van Dell voor hulp. Ga naar www.dell.com/contactdell.
- Schaf altijd originele batterijen aan op www.dell.com of bij geautoriseerde Dell partners en verkopers.

De 3-cels batterij verwijderen

Vereisten

1. Volg de procedure in [Voordat u in de computer gaat werken](#).
2. Verwijder de [simkaart](#).
3. De [microSD-kaart](#) verwijderen.
4. Verwijder de [onderplaat](#).

OPMERKING: Als de batterij van de systeemkaart voor serviceonderhoud is losgekoppeld, zal er vertraging optreden tijdens het opstarten van het systeem, omdat het systeem de RTC zal resetten.

Over deze taak

De volgende afbeeldingen geven de locatie van de 3-cels batterij aan en bieden een visuele weergave van de verwijderingsprocedure.

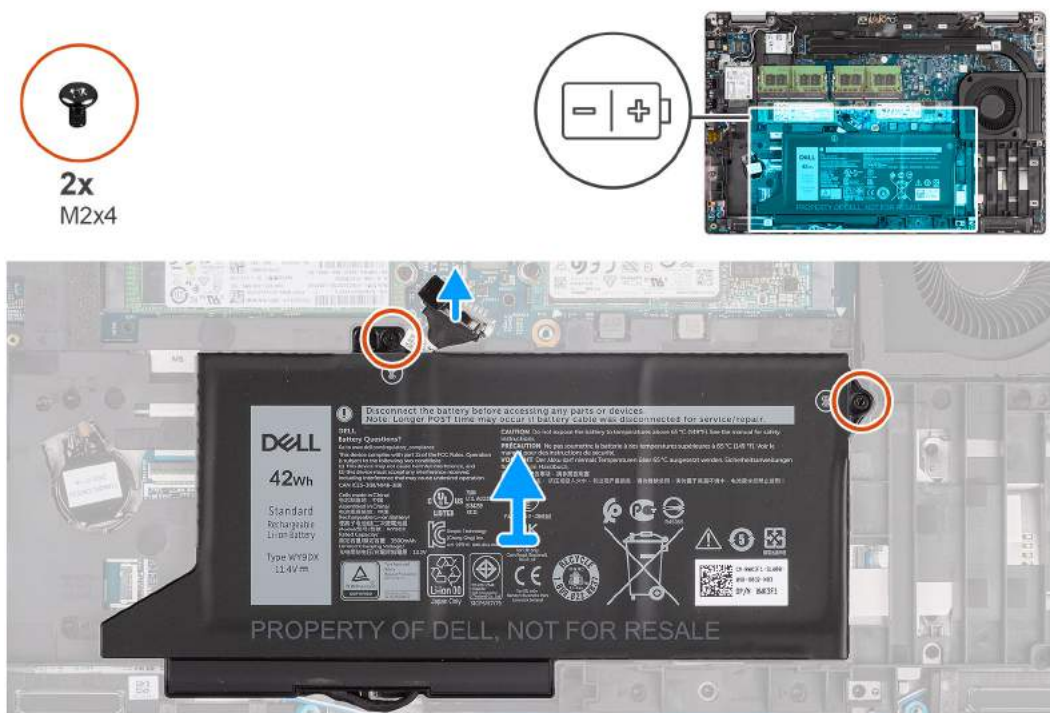

Stappen

1. Koppel de batterijkabel los van de systeemkaart als deze niet eerder is losgekoppeld.
2. Verwijder de twee schroeven (M2x4) waarmee de batterij op de palmsteuneenheid en toetsenbordeeenheid is bevestigd.
3. Til de batterij weg van de palmsteuneenheid en toetsenbordeeenheid.

De 3-cels batterij plaatsen

Vereisten

Als u een onderdeel vervangt, dient u het bestaande onderdeel te verwijderen alvorens de installatieprocedure uit te voeren.

Over deze taak

De volgende afbeelding geeft de locatie van de 3-celsbatterij aan en biedt een visuele weergave van de installatieprocedure.

OPMERKING: Als de batterij van de systeemkaart voor serviceonderhoud is losgekoppeld, zal er vertraging optreden tijdens het opstarten van het systeem, omdat het systeem de RTC zal resetten.

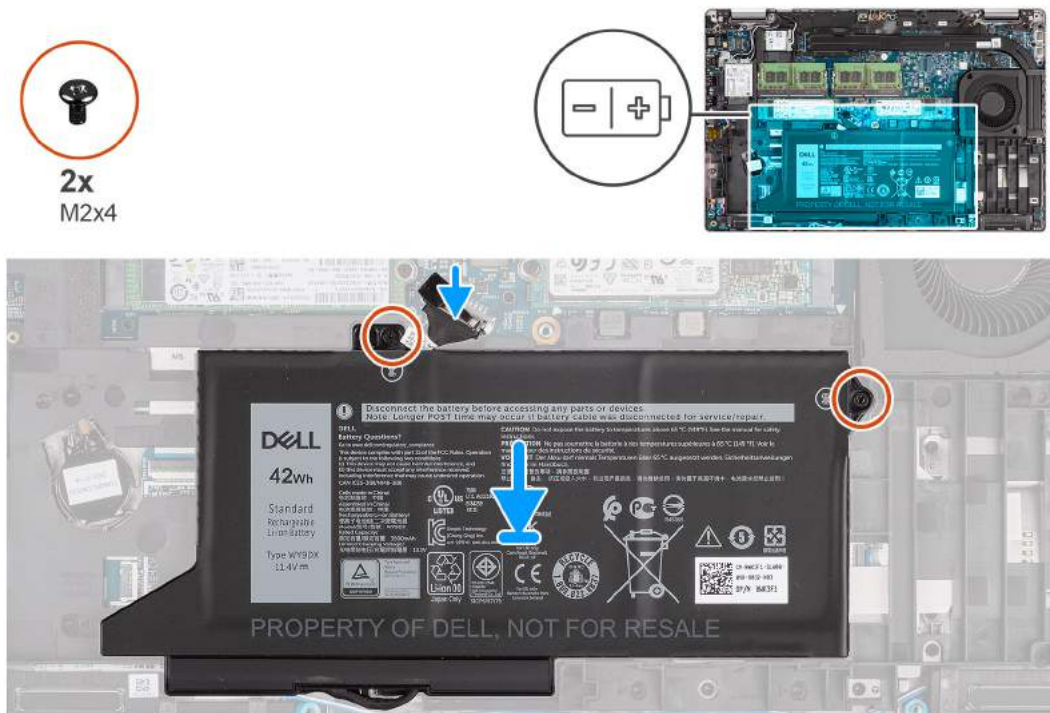

Stappen

1. Lijn de batterij uit en plaats die aan de linkerkant van de computer.
2. Plaats de twee schroeven (M2x4) terug waarmee de batterij op de palmsteun- en toetsenbordeenheden wordt bevestigd.
3. Sluit de batterijkabel aan op de systeemkaart.

Vervolgstappen

1. Installeer de [onderplaat](#).
2. Plaats de [microSD-kaart](#).
3. Plaats de [simkaart](#).
4. Volg de procedure in [Nadat u in de computer hebt gewerkt](#).

De 4-cels batterij verwijderen

Vereisten

1. Volg de procedure in [Voordat u in de computer gaat werken](#).
2. Verwijder de [simkaart](#).
3. De [microSD-kaart](#) verwijderen.
4. Verwijder de [onderplaat](#).

OPMERKING: Als de batterij van de systeemkaart voor serviceonderhoud is losgekoppeld, zal er vertraging optreden tijdens het opstarten van het systeem, omdat het systeem de RTC zal resetten.

Over deze taak

De volgende afbeeldingen geven de locatie van de batterij aan en bieden een visuele weergave van de verwijderingsprocedure.

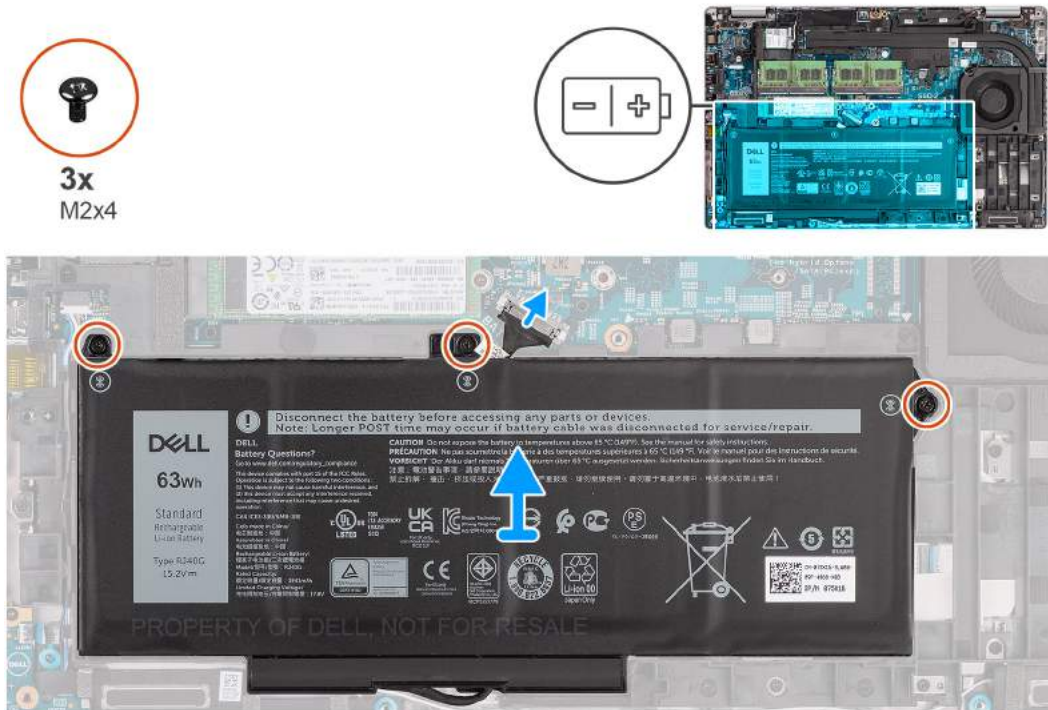

Stappen

1. Koppel de batterijkabel los van de systeemkaart als deze niet eerder is losgekoppeld.
2. Verwijder de drie schroeven (M2x4) waarmee de batterij op de palmsteuneenheid en toetsenbordeenheden is bevestigd.
3. Til de batterij weg van de palmsteuneenheid en toetsenbordeenheden.

De 4-cels batterij plaatsen

Vereisten

Als u een onderdeel vervangt, dient u het bestaande onderdeel te verwijderen alvorens de installatieprocedure uit te voeren.

Over deze taak

De volgende afbeelding geeft de locatie van de 4-cels batterij aan en biedt een visuele weergave van de installatieprocedure.

OPMERKING: Als de batterij van de systeemkaart voor serviceonderhoud is losgekoppeld, zal er vertraging optreden tijdens het opstarten van het systeem, omdat het systeem de RTC zal resetten.



3x
M2x4

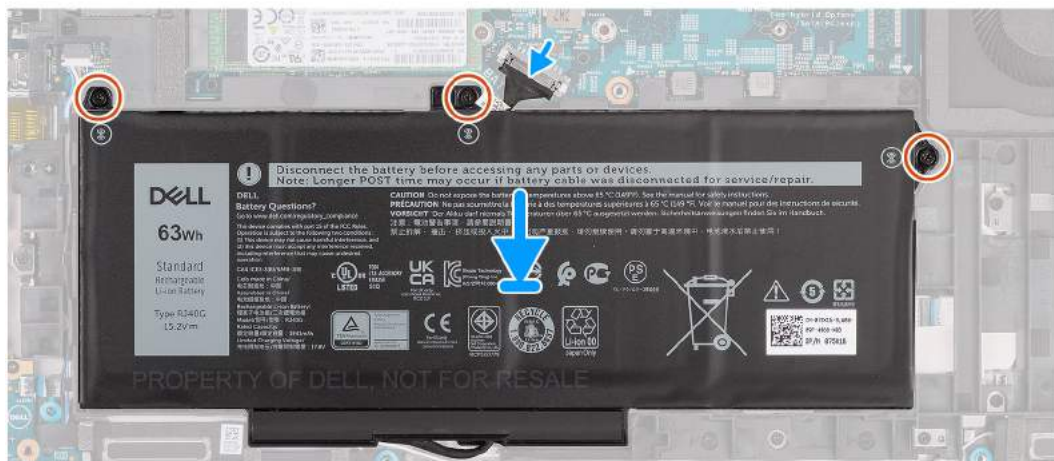
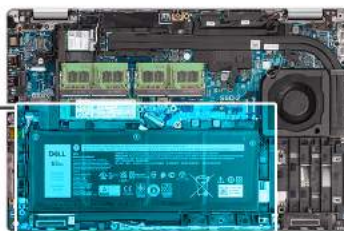
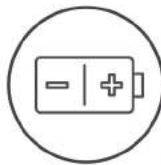

Stappen

1. Lijn de batterij uit en plaats die aan de linkerkant van de computer.
2. Plaats de drie schroeven (M2x4) terug waarmee de batterij op de palmsteuneenheid en toetsenbordeenheden wordt bevestigd.
3. Sluit de batterijkabel aan op de systeemkaart.

Vervolgstappen

1. Installeer de [onderplaat](#).
2. Plaats de [microSD-kaart](#).
3. Plaats de [simkaart](#).
4. Volg de procedure in [Nadat u in de computer hebt gewerkt](#).

Batterijkabel

De batterijkabel verwijderen

Vereisten

1. Volg de procedure in [Voordat u in de computer gaat werken](#).
2. Verwijder de [simkaart](#).
3. De [microSD-kaart](#) verwijderen.
4. Verwijder de [onderplaat](#).
5. Verwijder de [batterij](#).



OPMERKING: Als de batterij van de systeemkaart voor serviceonderhoud is losgekoppeld, zal er vertraging optreden tijdens het opstarten van het systeem, omdat het systeem de RTC zal resetten.

Over deze taak

De volgende afbeeldingen geven de locatie van de batterijkabel aan en bieden een visuele weergave van de verwijderingsprocedure.



Stappen

1. Draai de batterij om en haal de batterijkabel uit de routeringsgeleiders op de batterij.
2. Koppel de batterijkabel los van de connector op de batterij.
3. Til de batterijkabel weg van de batterij.

De batterijkabel installeren

Vereisten

Als u een onderdeel vervangt, dient u het bestaande onderdeel te verwijderen alvorens de installatieprocedure uit te voeren.

Over deze taak

De volgende afbeelding geeft de locatie van de batterijkabel aan en biedt een visuele weergave van de installatieprocedure.

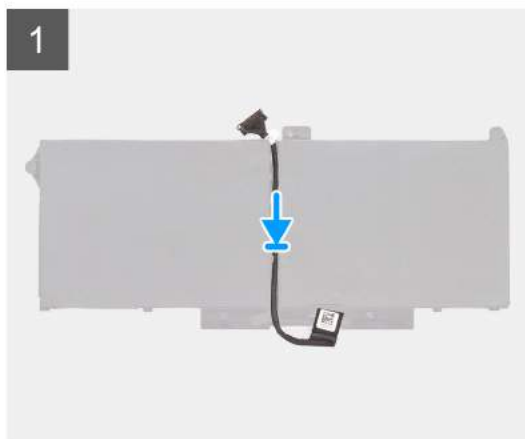

Stappen

1. Lijn de batterijkabel uit en plaats deze op de batterij.
2. Leid de batterijkabel door de routeringen op de batterij.
3. Sluit de stekker van de luidsprekerkabel aan op de connector op de batterij.

Vervolgstappen

1. Installeer de [batterij](#).
2. Installeer de [onderplaat](#).
3. Installeer de [microSD-kaart](#).
4. Installeer de [simkaart](#).
5. Volg de procedure in [Nadat u in de computer hebt gewerkt](#).

Binnenframe eenheid

Het binnenframe van de eenheid verwijderen

Vereisten

1. Volg de procedure in [Voordat u in de computer gaat werken](#).
2. Verwijder de [simkaart](#).
3. De [microSD-kaart](#) verwijderen.
4. Verwijder de [onderplaat](#).
5. Verwijder de [WLAN-kaart](#).
6. Verwijder de [WWAN-kaart](#).
7. Verwijder de [batterij](#).

Over deze taak

De volgende afbeelding geeft de locatie van het binnenframe van de eenheid aan en biedt een visuele weergave van de verwijderingsprocedure.



12x
M2x3

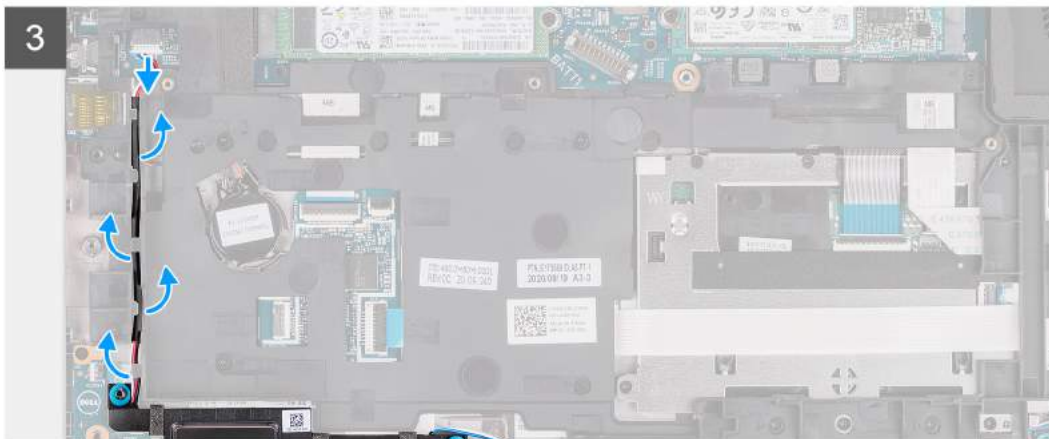
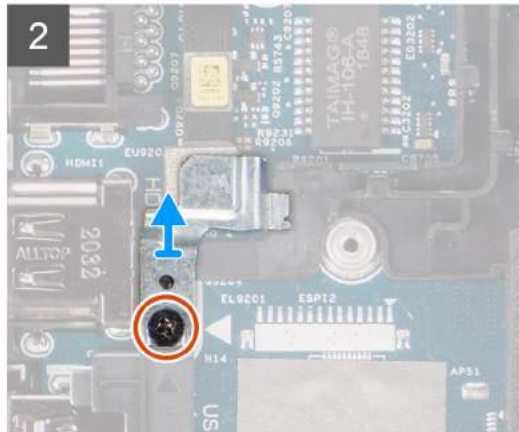
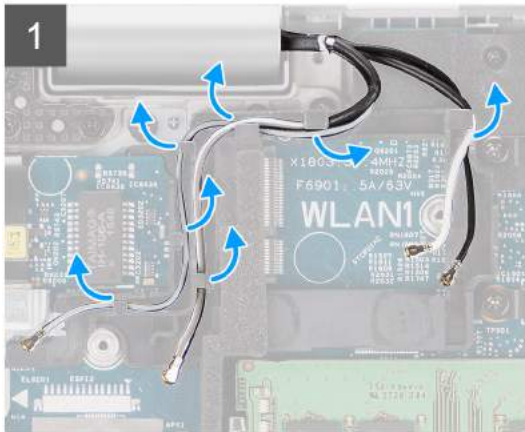
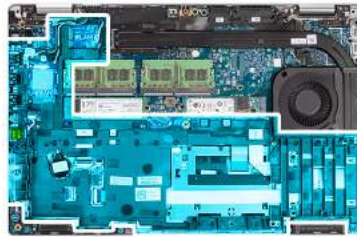

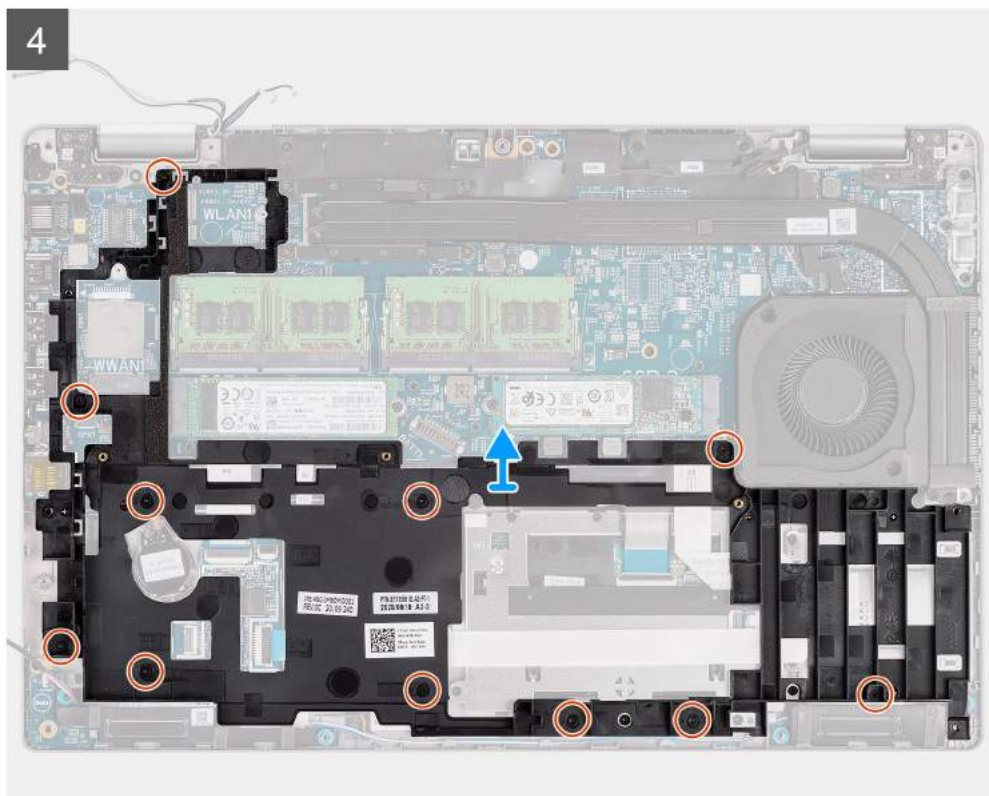

Stappen

1. Verwijder de antennekabels uit de routeringsgeleiders op het binnenframe van de eenheid.
2. Verwijder de schroef (M2x3) waarmee de vingerafdrukbeugel aan het binnenframe van de eenheid is bevestigd.
3. Koppel de luidsprekerkabel los van de connector op de systeemkaart en haal de luidsprekerkabel uit de routeringsgeleiders op het binnenframe van de eenheid.
4. Verwijder de elf schroeven (M2x3) waarmee het binnenframe van de eenheid aan de systeemkaart en de palmsteuneenheid is bevestigd.
5. Til het binnenframe van de eenheid uit de systeemkaart en de palmsteuneenheid.

Het binnenframe van de eenheid installeren

Vereisten

Als u een component vervangt, dient u het bestaande component te verwijderen alvorens de installatieprocedure uit te voeren.

Over deze taak

De volgende afbeelding geeft de locatie van het binnenframe van de eenheid aan en biedt een visuele weergave van de installatieprocedure.



12x
M2x3

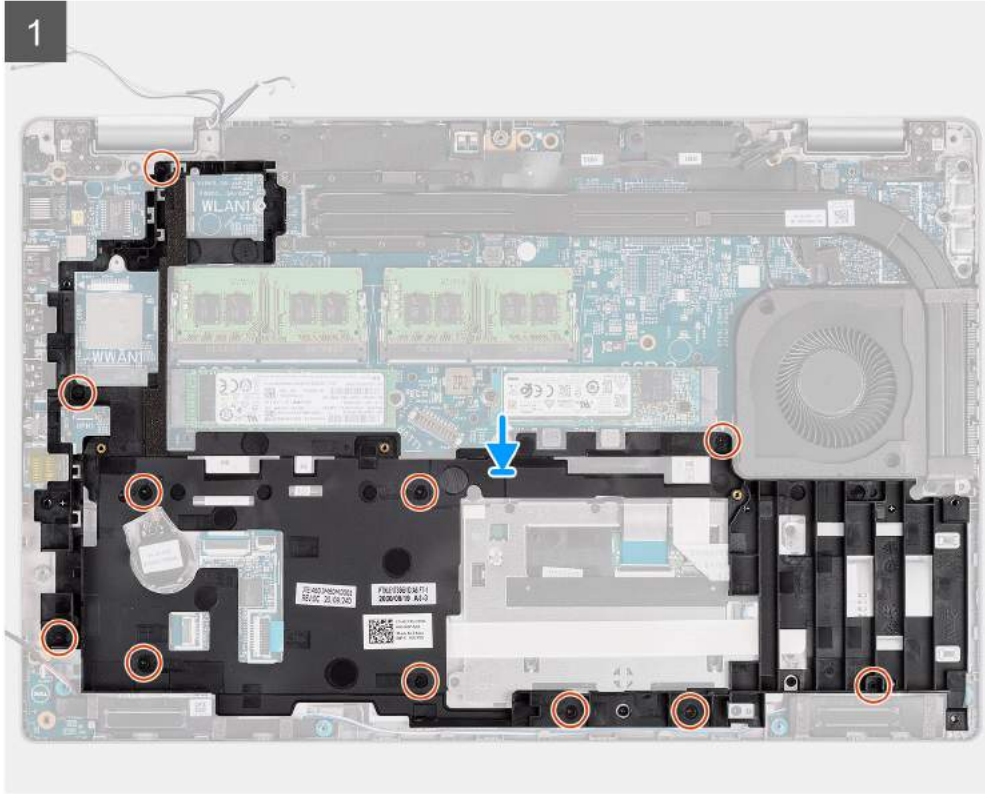

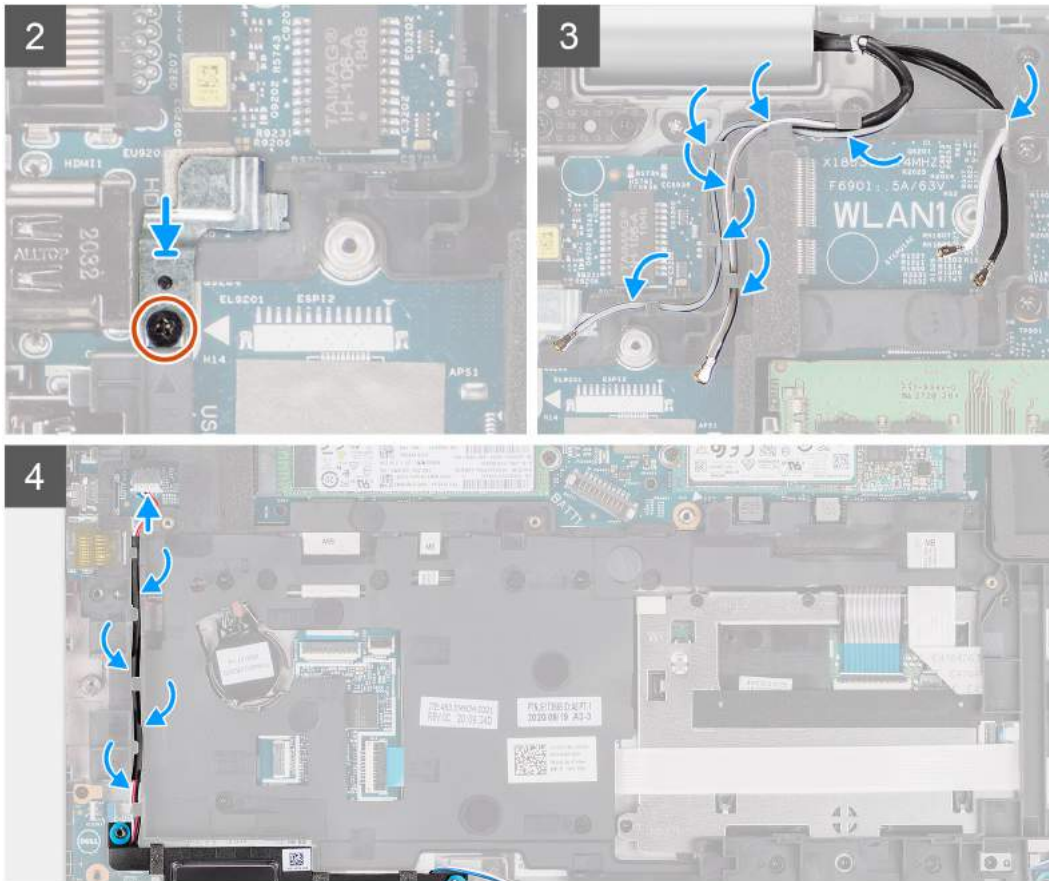

Stappen

1. Lijn de schroefgaten op het binnenframe van de eenheid uit met de schroefgaten op de systeemkaart en de palmsteuneenheid.
OPMERKING: Zorg ervoor dat het lipje in de linkerbovenhoek van het binnenframe van de eenheid onder het lipje van de palmsteuneenheid is geïnstalleerd.
2. Plaats de elf schroeven (M2x3) terug waarmee het binnenframe van de eenheid aan de systeemkaart en de palmsteuneenheid zijn bevestigd.
3. Plaats de vingerafdrukbeugel op het binnenframe van de eenheid.
4. Plaats de schroef (M2x3) terug waarmee de vingerafdrukbeugel aan het binnenframe van de eenheid wordt bevestigd.
5. Leid de antennekabel door de routeringsgeleiders op het binnenframe van de eenheid.
6. Leid de luidsprekerkabel door de routeringsgeleiders op het binnenframe van de eenheid en sluit de luidsprekerkabel aan op de connector op de systeemkaart.

Vervolgstappen

1. Installeer de [batterij](#).
2. Installeer de [WWAN-kaart](#).
3. Installeer de [WLAN-kaart](#).
4. Installeer de [onderplaat](#).
5. Installeer de [microSD-kaart](#).
6. Installeer de [simkaart](#).
7. Volg de procedure in [Nadat u in de computer hebt gewerkt](#).

LED-kaart

De LED-kaart verwijderen

Vereisten

1. Volg de procedure in [Voordat u in de computer gaat werken](#).
2. Verwijder de [simkaart](#).
3. De [microSD-kaart](#) verwijderen.
4. Verwijder de [onderplaat](#).
5. Verwijder de [WLAN-kaart](#).
6. Verwijder de [WWAN-kaart](#).
7. Verwijder de [batterij](#).
8. Verwijder het [binnenframe van de eenheid](#).

Over deze taak

De volgende afbeelding geeft de locatie van de LED-kaart aan en biedt een visuele weergave van de verwijderingsprocedure.

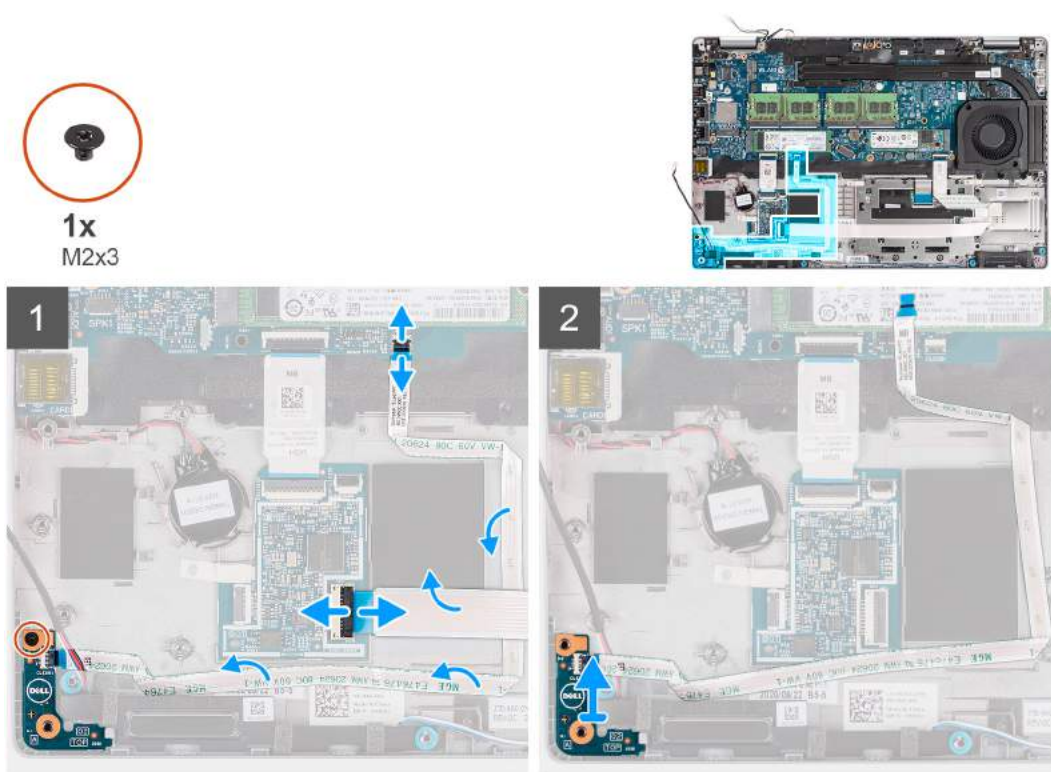

Stappen

1. Open de vergrendeling en koppel de kabel van de smartcardlezer los van de connector op de USH-dochterkaart.
2. Verwijder de kabel van de smartcardlezer van de USH-dochterkaart.
3. Koppel de kabel van de LED-kaart los van de connector op de systeemkaart.
4. Verwijder de schroef (M2x3) waarmee de LED-kaart aan de palmsteuneenheid is bevestigd.
5. Til de LED-kaart en kabel weg van de palmsteuneenheid.

De led-kaart installeren

Vereisten

Als u een component vervangt, dient u het bestaande component te verwijderen alvorens de installatieprocedure uit te voeren.

Over deze taak

De volgende afbeelding geeft de locatie van de LED-kaart aan en biedt een visuele weergave van de installatieprocedure.

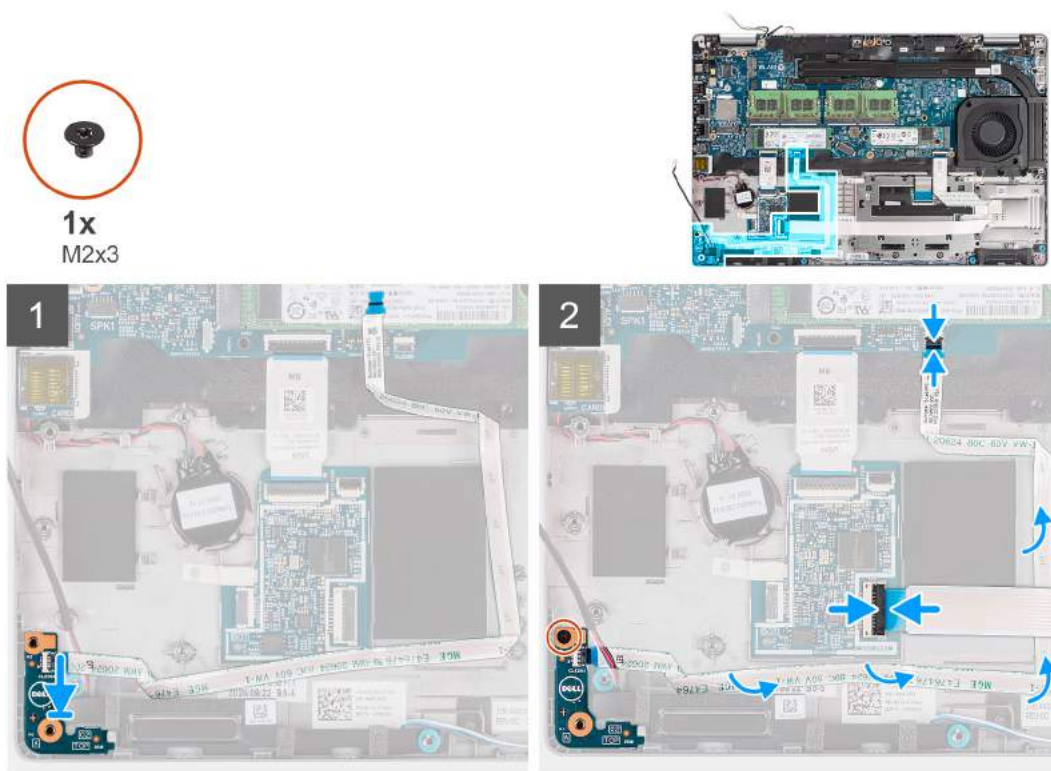

Stappen

1. Lijn het schroefgat op de LED-kaart uit met het schroefgat op de palmsteuneenheid.
2. Plaats de enkele schroef (M2x3) terug waarmee de LED-kaart op de palmsteuneenheid wordt bevestigd.
3. Leid de kabel van de LED-kaart en sluit deze aan op de connector op de systeemkaart.
4. Leid de kabel van smartcardlezer op de palmsteuneenheid.
5. Sluit de kabel van de smartcardlezer aan op de connector op de USH-dochterkaart en sluit de vergrendeling.

Vervolgstappen

1. Plaats het [binnenframe van de eenheid](#).
2. Installeer de [batterij](#).
3. Plaats de [WWAN-kaart](#).
4. Installeer de [WLAN-kaart](#).
5. Installeer de [onderplaat](#).
6. Plaats de [microSD-kaart](#).
7. Plaats de [simkaart](#).
8. Volg de procedure in [Nadat u in de computer hebt gewerkt](#).

Systeemventilator

De systeemventilator verwijderen

Vereisten

1. Volg de procedure in [Voordat u in de computer gaat werken](#).
2. Verwijder de [simkaart](#).
3. De [microSD-kaart](#) verwijderen.

4. Verwijder de [onderplaat](#).
5. Verwijder de [batterij](#).

Over deze taak

De volgende afbeeldingen geven de locatie van de systeemventilator aan en bieden een visuele weergave van de verwijderingsprocedure.

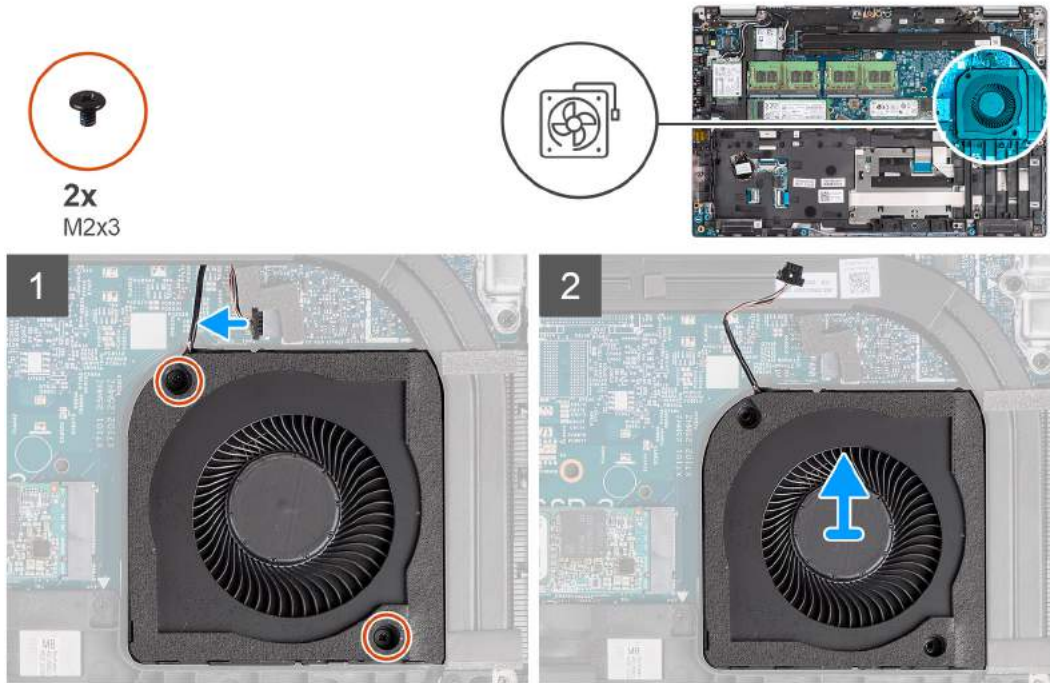

Stappen

WAARSCHUWING: Beschadig de spons van de thermische ventilator niet tijdens terugplaatsingsprocedures.
Beschadiging van de spons vermindert de effectiviteit van de warmtegeleiding.

1. Koppel de kabel van de systeemventilator los van de systeemkaart.
2. Verwijder de twee schroeven (M2x3) waarmee de systeemventilator aan de palmsteuneenheid is bevestigd.
3. Til de systeemventilator samen met de bijbehorende kabel uit de palmsteuneenheid.

De systeemventilator installeren

Vereisten

Als u een component vervangt, dient u het bestaande component te verwijderen alvorens de installatieprocedure uit te voeren.

Over deze taak

De volgende afbeelding geeft de locatie van de systeemventilator aan en biedt een visuele weergave van de installatieprocedure.

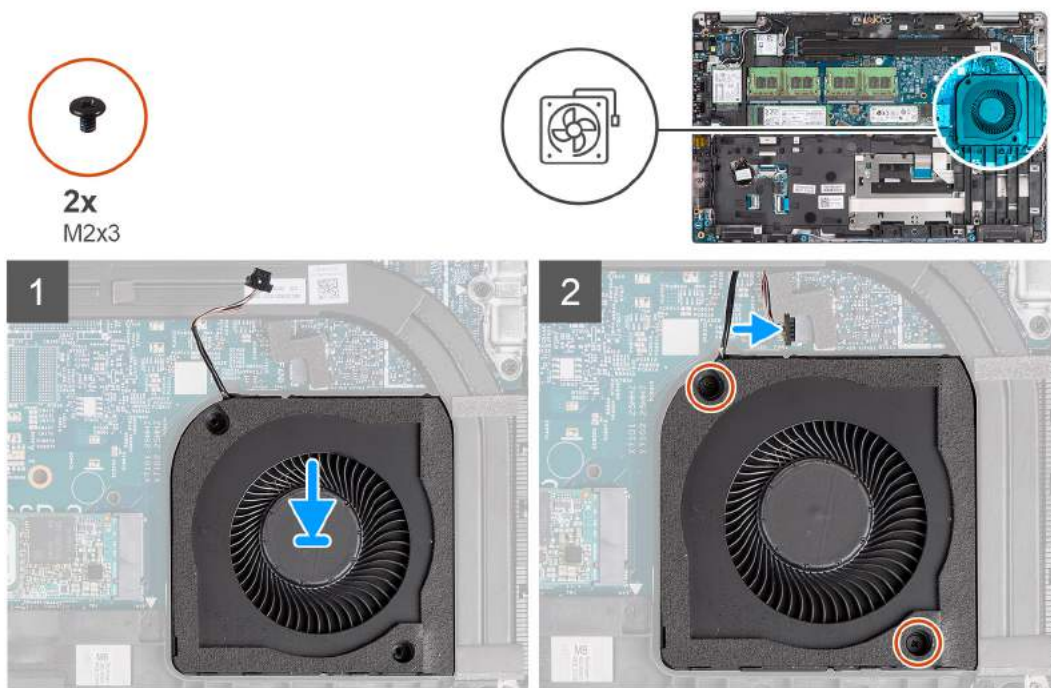

Stappen

1. Lijn de schroefgaten op de systeemventilator uit met de schroefgaten op de palmsteuneenheid.
2. Plaats de twee schroeven (M2x3) terug waarmee de systeemventilator op de palmsteuneenheid wordt bevestigd.
3. Sluit de kabel van de systeemventilator aan op de connector op de systeemkaart.

Vervolgstappen

1. Installeer de [batterij](#).
2. Installeer de [onderplaat](#).
3. Installeer de [microSD-kaart](#).
4. Installeer de [simkaart](#).
5. Volg de procedure in [Nadat u in de computer hebt gewerkt](#).

Warmteafleider

De koelplaat verwijderen (op computers die worden geleverd met een geïntegreerde grafische kaart)

Vereisten

1. Volg de procedure in [Voordat u in de computer gaat werken](#).

WAARSCHUWING: Tijdens de normale werking kan de koelplaat heet worden. Laat de koelplaat voldoende lang afkoelen voordat u deze aanraakt.

2. Verwijder de [simkaart](#).
3. De [microSD-kaart](#) verwijderen.
4. Verwijder de [onderplaat](#).
5. Verwijder de [batterij](#).

Over deze taak

De volgende afbeelding geeft de locatie van de koelplaat aan en biedt een visuele weergave van de verwijderingsprocedure.

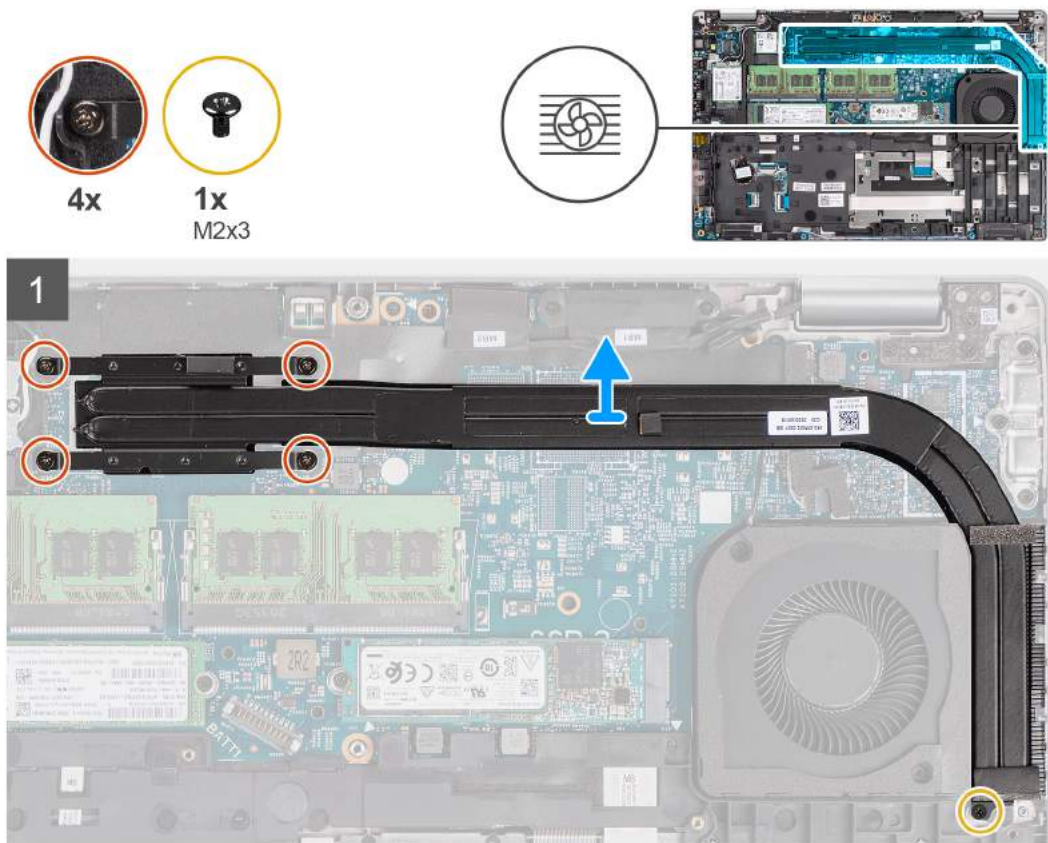

Stappen

1. Verwijder de schroef (M2x3) waarmee de koelplaat aan de palmsteuneenheid is bevestigd.
2. Maak de vier borgschroeven los die de koelplaat aan de systeemkaart bevestigen.
3. Til de koelplaat van de systeemkaart.

De koelplaat installeren (voor computers die worden geleverd met een geïntegreerde grafische kaart)

Vereisten

Als u een component vervangt, dient u het bestaande component te verwijderen alvorens de installatieprocedure uit te voeren.

Over deze taak

De volgende afbeelding geeft de locatie van de koelplaat aan en biedt een visuele weergave van de installatieprocedure.

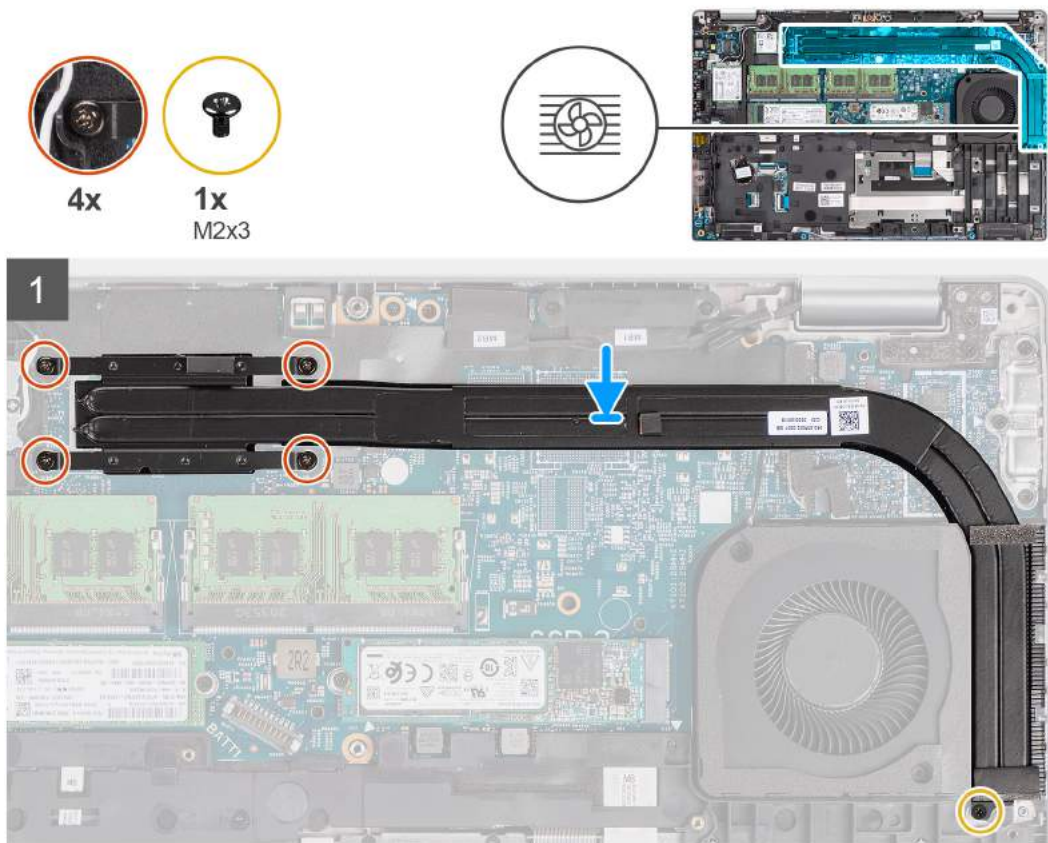

Stappen

1. Lijn de schroefgaten in de koelplaat uit met de schroefgaten op de systeemkaart.
2. Draai de vier geborgde schroeven vast die de koelplaat aan de systeemkaart bevestigen.
3. Plaats de schroef (M2x3) terug waarmee de koelplaat aan de palmsteuneenheid is bevestigd.

Vervolgstappen

1. Installeer de [batterij](#).
2. Installeer de [onderplaat](#).
3. Installeer de [microSD-kaart](#).
4. Installeer de [simkaart](#).
5. Volg de procedure in [Nadat u in de computer hebt gewerkt](#).

De koelplaat verwijderen (op computers die worden geleverd met een discrete graphics-kaart)

Vereisten

1. Volg de procedure in [Voordat u in de computer gaat werken](#).
OPMERKING: Tijdens de normale werking kan de koelplaat heet worden. Laat de koelplaat voldoende lang afkoelen voordat u deze aanraakt.
2. Verwijder de [simkaart](#).
3. De [microSD-kaart](#) verwijderen.
4. Verwijder de [onderplaat](#).
5. Verwijder de [batterij](#).

Over deze taak

De volgende afbeelding geeft de locatie van de koelplaat aan en biedt een visuele weergave van de verwijderingsprocedure.

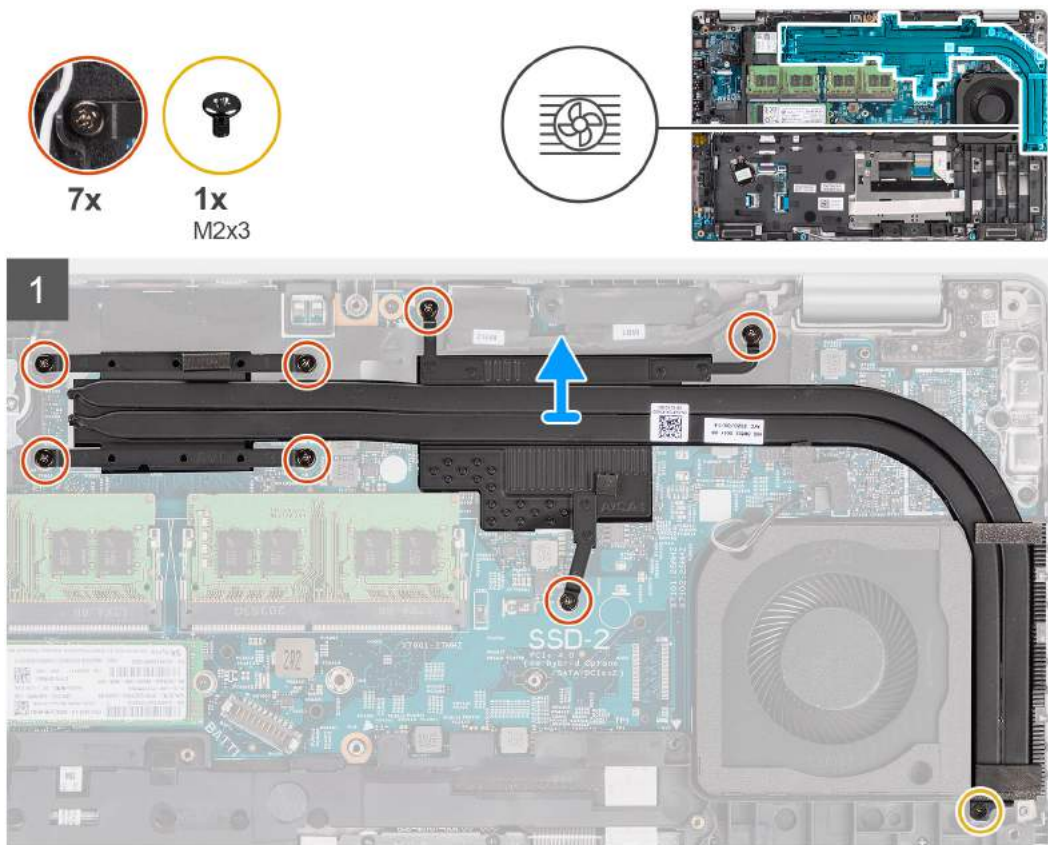

Stappen

1. Verwijder de schroef (M2x3) waarmee de koelplaat aan de palmsteuneenheid is bevestigd.
2. Maak de vier geborgde schroeven los die de koelplaat aan de systeemkaart bevestigen.
3. Til de koelplaat van de systeemkaart.

De koelplaat installeren (voor computers die worden geleverd met een discrete graphics-kaart)

Vereisten

Als u een component vervangt, dient u het bestaande component te verwijderen alvorens de installatieprocedure uit te voeren.

Over deze taak

De volgende afbeelding geeft de locatie van de koelplaat aan en biedt een visuele weergave van de installatieprocedure.

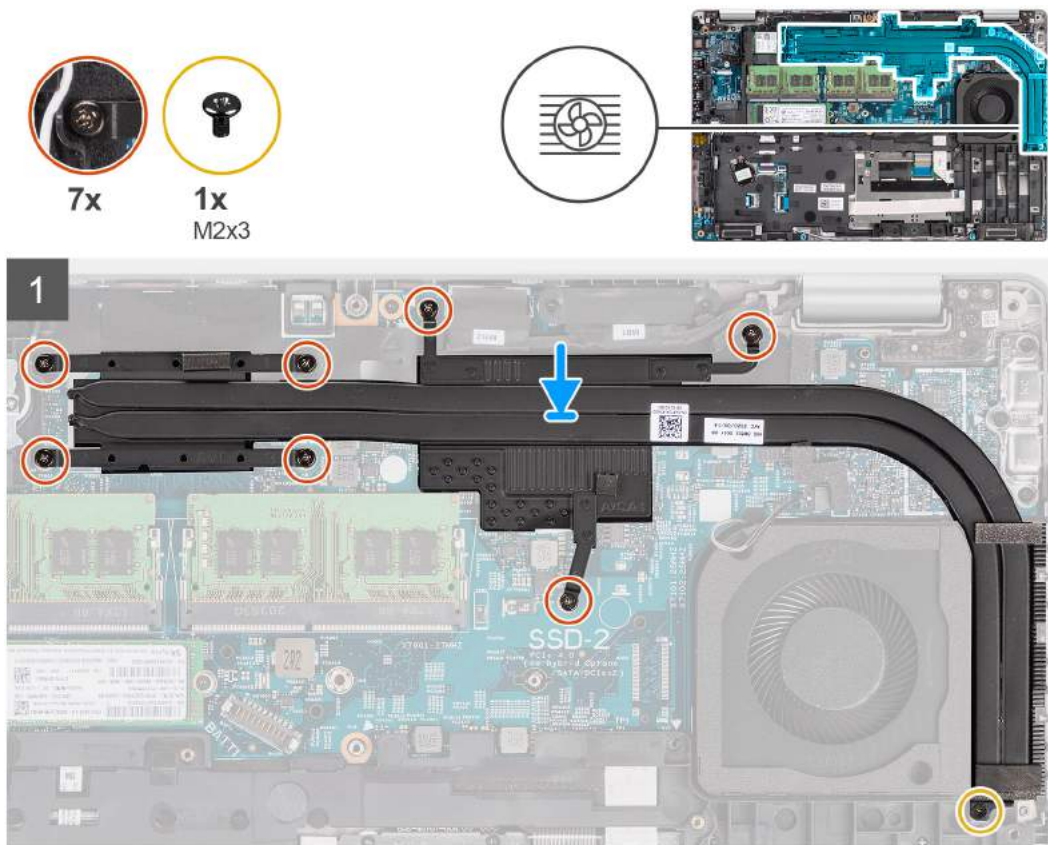

Stappen

1. Lijn de schroefgaten in de koelplaat uit met de schroefgaten op de systeemkaart.
2. Draai de zeven geborgde schroeven vast waarmee de koelplaat op de systeemkaart wordt bevestigd.
3. Plaats de schroef (M2x3) terug waarmee de koelplaat aan de palmsteuneenheid is bevestigd.

Vervolgstappen

1. Installeer de [batterij](#).
2. Installeer de [onderplaat](#).
3. Installeer de [microSD-kaart](#).
4. Installeer de [simkaart](#).
5. Volg de procedure in [Nadat u in de computer hebt gewerkt](#).

Luidsprekers

De luidspreker verwijderen

Vereisten

1. Volg de procedure in [Voordat u in de computer gaat werken](#).
2. Verwijder de [simkaart](#).
3. De [microSD-kaart](#) verwijderen.
4. Verwijder de [onderplaat](#).
5. Verwijder de [batterij](#).
6. Verwijder het [binnenframe van de eenheid](#).

Over deze taak

De volgende afbeeldingen geven de locatie van de luidspreker aan en bieden een visuele weergave van de verwijderingsprocedure.

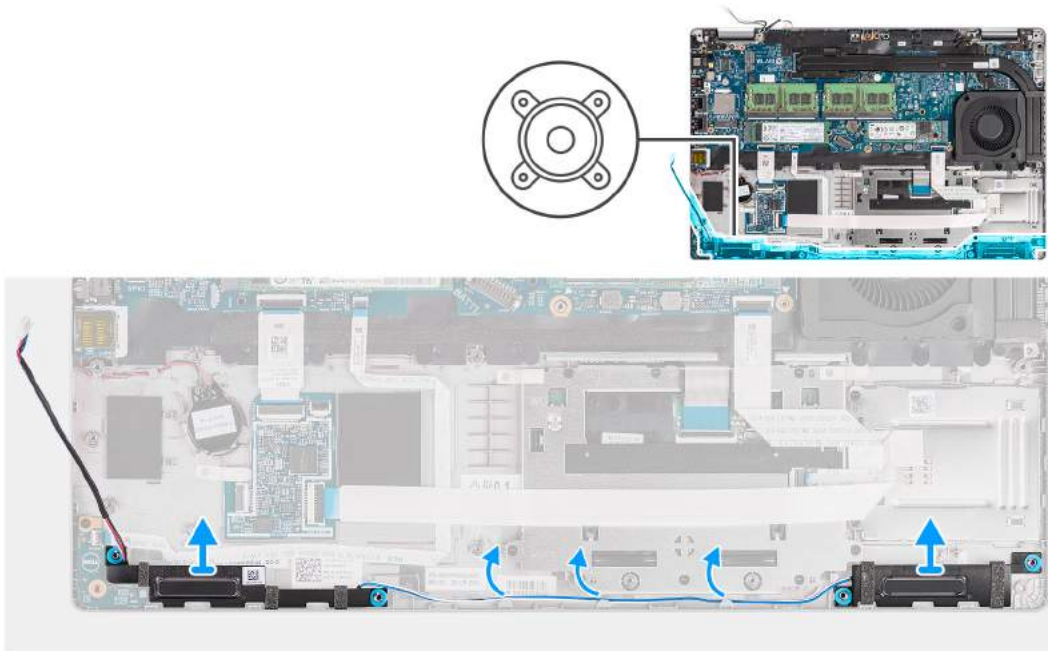

Stappen

1. Leid de luidsprekerkabel door de routeringsgeleiders op de palmsteuneenheid.
2. Til de luidsprekers samen met de luidsprekerkabel uit de palmsteuneenheid.

De luidspreker installeren

Vereisten

Als u een component vervangt, dient u het bestaande component te verwijderen alvorens de installatieprocedure uit te voeren.

Over deze taak

De volgende afbeelding geeft de locatie van de luidspreker aan en biedt een visuele weergave van de installatiesprocedure.

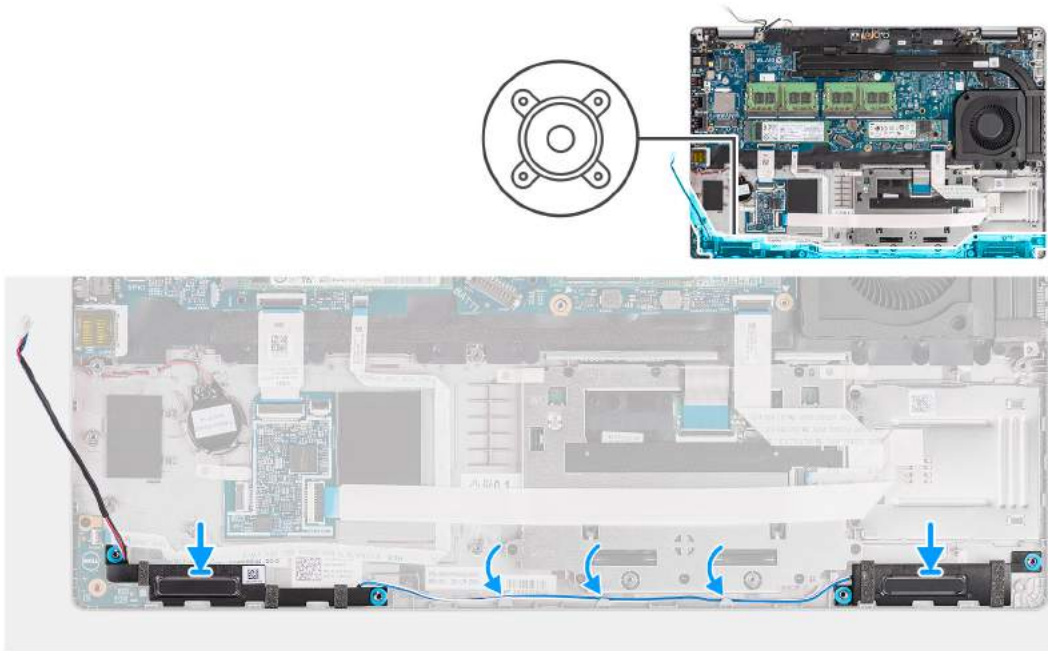

Stappen

1. Lijn de luidsprekers uit en plaats ze op de palmsteuneenheid.
2. Leid de luidsprekerkabel door de routingsgeleider op de palmsteuneenheid.

Vervolgstappen

1. Installeer het [binnenframe van de eenheid](#)
2. Installeer de [batterij](#).
3. Installeer de [onderplaat](#).
4. Installeer de [microSD-kaart](#).
5. Installeer de [simkaart](#).
6. Volg de procedure in [Nadat u in de computer hebt gewerkt](#).

Stelsysteemkaart

De systeemkaart verwijderen

Vereisten

1. Volg de procedure in [Voordat u in de computer gaat werken](#).
2. Verwijder de [simkaart](#).
3. De [microSD-kaart](#) verwijderen.
4. Verwijder de [onderplaat](#).
5. Verwijder de [SSD](#).
6. Verwijder de [geheugenmodule](#).
7. Verwijder de [WLAN-kaart](#).
8. Verwijder de [WWAN-kaart](#).
9. Verwijder de [batterij](#).
10. Verwijder de [systeemventilator](#).
11. Verwijder het [binnenframe van de eenheid](#).

Over deze taak

De volgende afbeeldingen geven de locatie van de systeemkaart aan en bieden een visuele weergave van de verwijderingsprocedure.

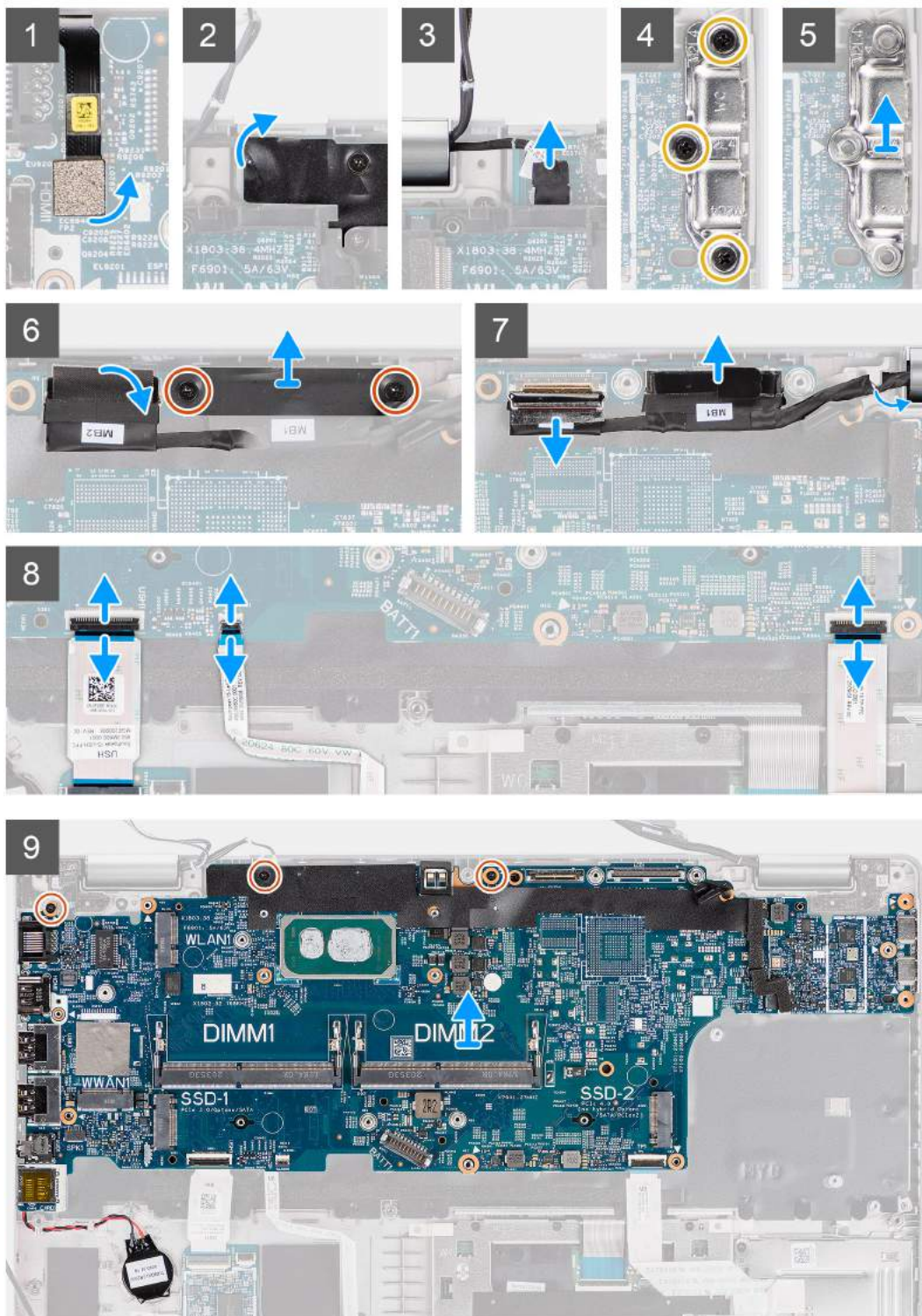
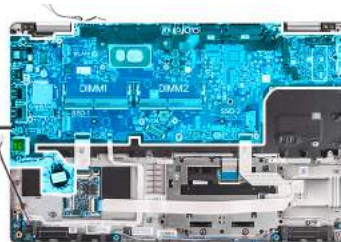

Stappen

OPMERKING: De systeemkaart kan worden verwijderd en geïnstalleerd met de thermische module bevestigd om de thermische verbinding tussen de systeemkaart en de koelplaat te behouden. Hiervoor dienen monteurs ook de twee (M2x5) schroeven te verwijderen waarmee de systeemventilator aan de palmsteuneenheid wordt bevestigd.

1. Verwijder de vingerafdrukkabel uit de connector op de systeemkaart.
2. Verwijder de tape en koppel de kabel van de sensorkaart los van de connector op de systeemkaart.
3. Verwijder de drie schroeven (M2x4) waarmee de beugel van de USB Type-C op de systeemkaart wordt bevestigd.
4. Verwijder de twee schroeven (M2x3) waarmee de beugel van de eDP-kabel aan de systeemkaart wordt bevestigd.
5. Til de eDP-kabelbeugel uit het systeem.
6. Verwijder de tape waarmee de beeldschermkabel aan de systeemkaart is bevestigd.
7. Gebruik het trekklipje om de beeldschermkabel los te koppelen van de connector op de systeemkaart.
8. Koppel de eDP-kabel los van de connector op de systeemkaart en verwijder deze uit de routeringsgeleider.
9. Open de vergrendeling en koppel de kabel van de USH-kaart los van de systeemkaart.
10. Open de vergrendeling en koppel de kabel van de led-kaart los van de systeemkaart.
11. Open de vergrendeling en koppel de kabel van de clickpad los van de systeemkaart.
12. Wrik de knoopcelbatterij los van de palmsteuneenheid en verwijder die uit de routeringsgeleiders op de palmsteuneenheid.
13. Verwijder de drie schroeven (M2x3) waarmee de systeemkaart op de palmsteuneenheid en toetsenbordeenheid wordt bevestigd.
14. Til de systeemkaart weg van de palmsteuneenheid en toetsenbordeenheid.
15. Draai de systeemkaart om en koppel de kabel van de knoopcelbatterij los van de connector op de systeemkaart.

De systeemkaart installeren

Vereisten

Als u een component vervangt, dient u het bestaande component te verwijderen alvorens de installatieprocedure uit te voeren.

Over deze taak

De volgende afbeelding geeft de locatie van de systeemkaart aan en biedt een visuele weergave van de installatieprocedure.

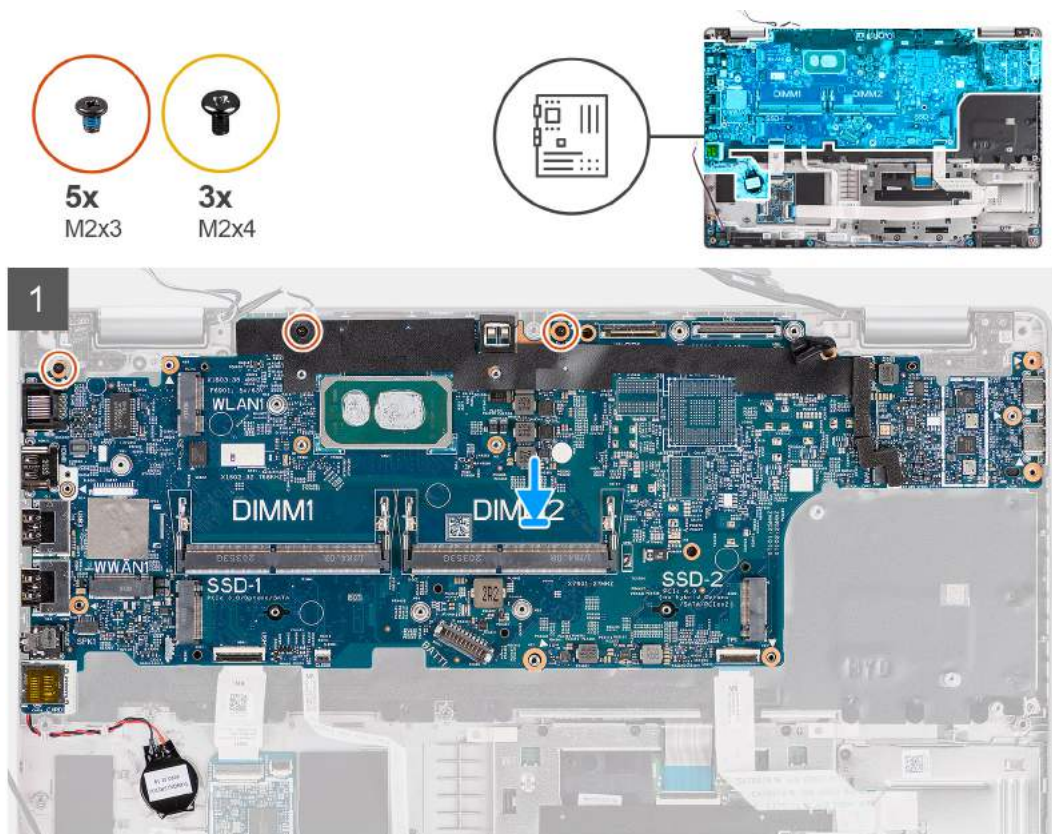

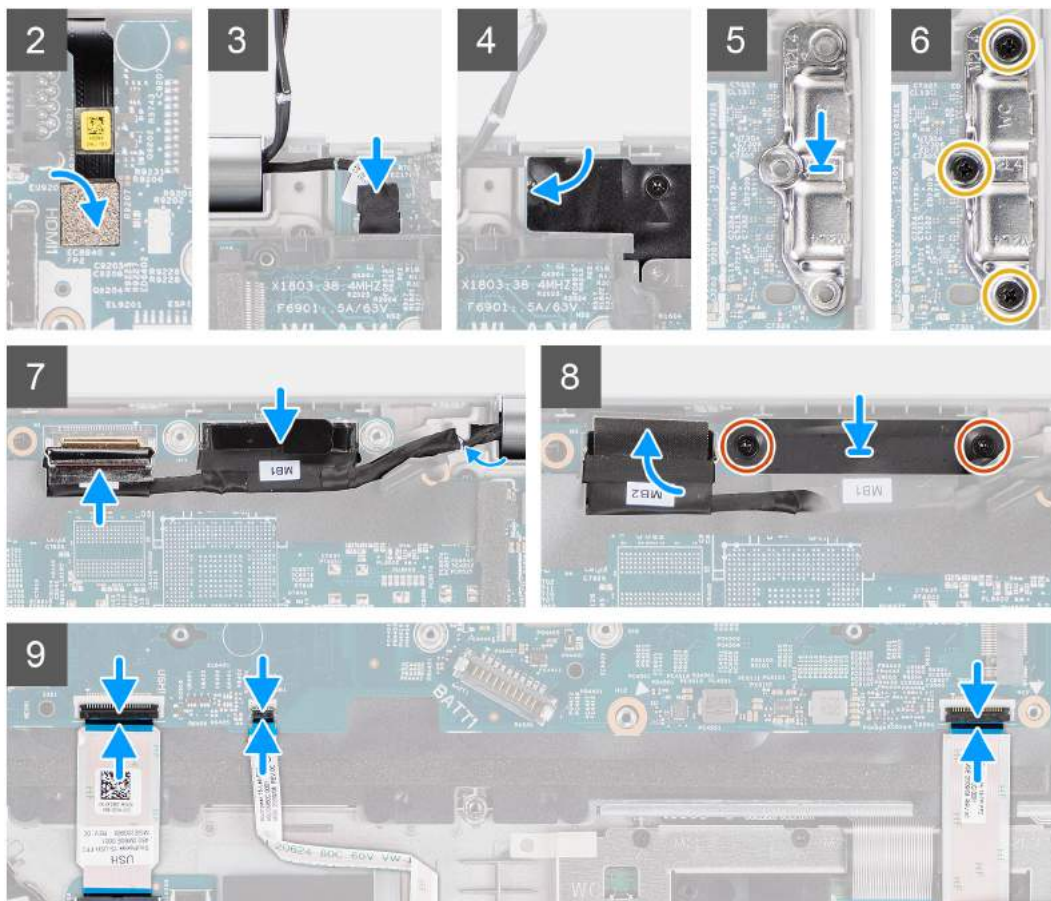

Stappen

1. Draai de systeemkaart om en sluit de kabel van de knoopcelbatterij aan op de connector op de systeemkaart.
2. Draai de systeemkaart om en schuif die om de USB Type-C aansluiting te laten passen in het scharnierzadel en lijn de schroefgaten in de systeemkaart uit met de schroefgaten in de palmsteuneenheid en toetsenbordeenheid.
3. Plaats de drie schroeven (M2x3) terug waarmee de systeemkaart aan de palmsteuneenheid en toetsenbordeenheid wordt bevestigd.
4. Leid de kabel van de knoopcelbatterij door de routing op de palmsteuneenheid en bevestig de knoopcelbatterij op de palmsteuneenheid.
5. Sluit de vingerafdrukkabel aan op de connector op de systeemkaart.
6. Sluit de sensorkaartkabel aan op de connector op de systeemkaart en bevestig de kabel met de tape aan de systeemkaart.
7. Lijn de beugel van de USB Type-C op het systeemkaart uit en plaats deze.
8. Plaats de drie schroeven (M2x4) terug waarmee de USB Type-C-beugel op de systeemkaart wordt bevestigd.
9. Leid de beeldschermkabel en eDP-kabel door de routeringsgeleider op de systeemkaart.
10. Sluit de eDP-kabel aan op de connector op de systeemkaart.
11. Sluit de beeldschermkabel aan op de connector op de systeemkaart.
12. Bevestig de beeldschermkabel met de tape op de systeemkaart.
13. Lijn de schroefgaten in de beugel van de eDP-kabel uit met de schroefgaten op de systeemkaart.
14. Plaats de twee schroeven (M2x3) terug waarmee de beugel van de eDP-kabel aan de systeemkaart wordt bevestigd.
15. Sluit de USH-kaartkabel aan op de systeemkaart en sluit de vergrendeling om de kabel aan de systeemkaart vast te zetten.
16. Sluit de LED-kaartkabel aan op de systeemkaart en sluit de vergrendeling om de kabel aan de systeemkaart vast te zetten.
17. Sluit de clickpadkabel aan op de systeemkaart en sluit de vergrendeling om de kabel aan de systeemkaart te bevestigen.

Vervolgstappen

1. Installeer het [binnenframe van de eenheid](#).
2. Installeer de [systeemventilator](#).
3. Installeer de [batterij](#).

4. Installeer de [WWAN-kaart](#).
5. Installeer de [WLAN-kaart](#).
6. Installeer de [geheugenmodule](#).
7. Installeer de [onderplaat](#).
8. Installeer de [microSD-kaart](#).
9. Installeer de [simkaart](#).
10. Volg de procedure in [Nadat u in de computer hebt gewerkt](#).

Aan-uitknopkaart

De kaart van de aan-uitknop verwijderen

Vereisten

1. Volg de procedure in [Voordat u in de computer gaat werken](#).
2. Verwijder de [simkaart](#).
3. De [microSD-kaart](#) verwijderen.
4. Verwijder de [onderplaat](#).
5. Verwijder de [WLAN-kaart](#).
6. Verwijder de [WWAN-kaart](#).
7. Verwijder de [batterij](#).
8. Verwijder de [systeemventilator](#).
9. Verwijder het [binnenframe van de eenheid](#).
10. Verwijder de [systeemkaart](#).

Over deze taak

De volgende afbeeldingen geven de locatie van de aan-uitknopkaart aan en bieden een visuele weergave van de verwijderingsprocedure.



2x
M2x2

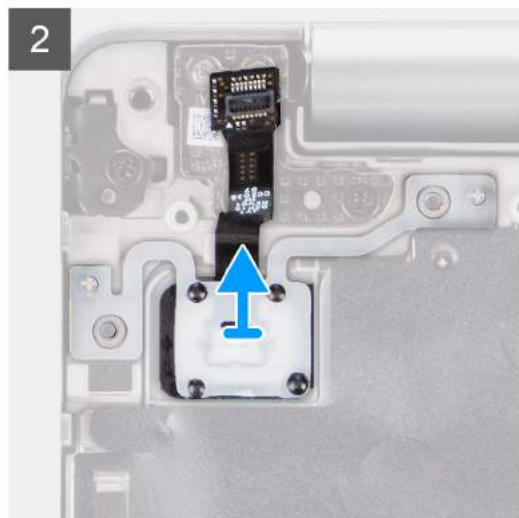
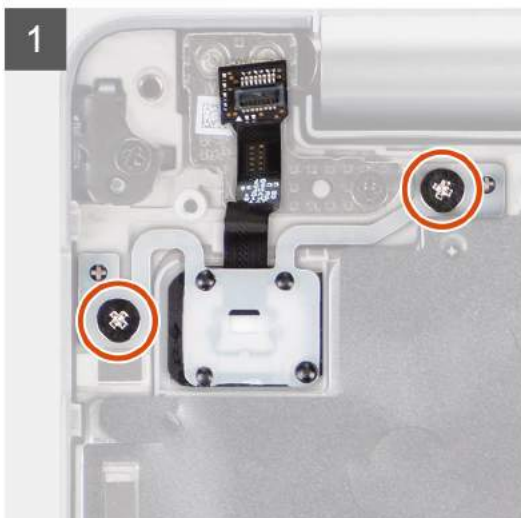

Stappen

1. Verwijder de twee schroeven (M2x2) waarmee de aan-uitknopkaart aan de palmsteuneenheid wordt bevestigd.
2. Til de aan-uitknopkaart van de palmsteun.

De aan/uit-knopkaart plaatsen

Over deze taak

De volgende afbeeldingen geven de locatie van de aan-uitknopkaart aan en bieden een visuele weergave van de installatieprocedure.

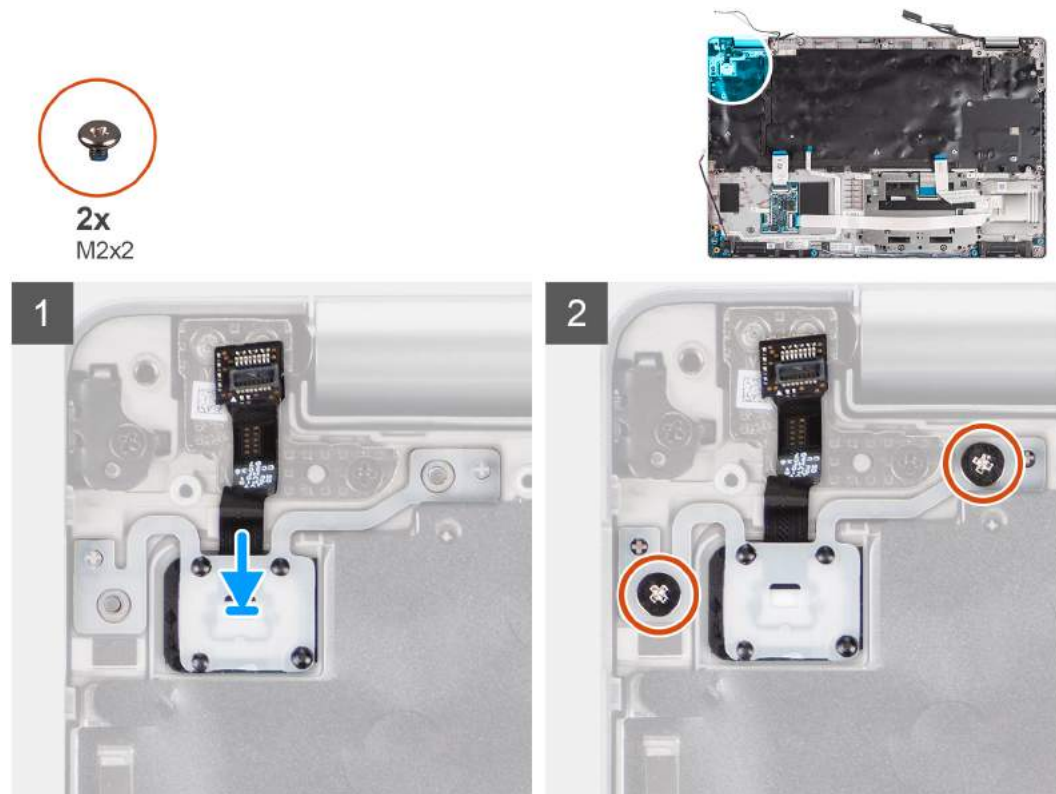

Stappen

1. Lijn de aan-uitknopkaart uit en plaats deze op de palmsteuneenheid.
2. Plaats de twee schroeven (M2x2) terug waarmee de aan-uitknopkaart aan de palmsteuneenheid wordt bevestigd.

Vervolgstappen

1. Installeer de [systeemkaart](#).
2. Plaats het [binnenframe van de eenheid](#).
3. Plaats de [systeemventilator](#).
4. Installeer de [batterij](#).
5. Plaats de [WWAN-kaart](#).
6. Installeer de [WLAN-kaart](#).
7. Installeer de [onderplaat](#).
8. Plaats de [microSD-kaart](#).
9. Plaats de [simkaart](#).
10. Volg de procedure in [Nadat u in de computer hebt gewerkt](#).

Smartcardlezer

De smartcardlezer verwijderen

Vereisten

1. Volg de procedure in [Voordat u in de computer gaat werken](#).
2. Verwijder de [simkaart](#).
3. De [microSD-kaart](#) verwijderen.
4. Verwijder de [onderplaat](#).
5. Verwijder de [WLAN-kaart](#).
6. Verwijder de [WWAN-kaart](#).
7. Verwijder de [batterij](#).
8. Verwijder het [binnenframe van de eenheid](#).

i **OPMERKING:** Bij modellen die zijn geconfigureerd met een smartcardlezer wordt de smartcardlezer vooraf geïnstalleerd in het vervangende palmsteungedeelte.

Over deze taak

De volgende afbeeldingen geven de locatie van de smartcardlezer aan en bieden een visuele weergave van de installatieprocedure.

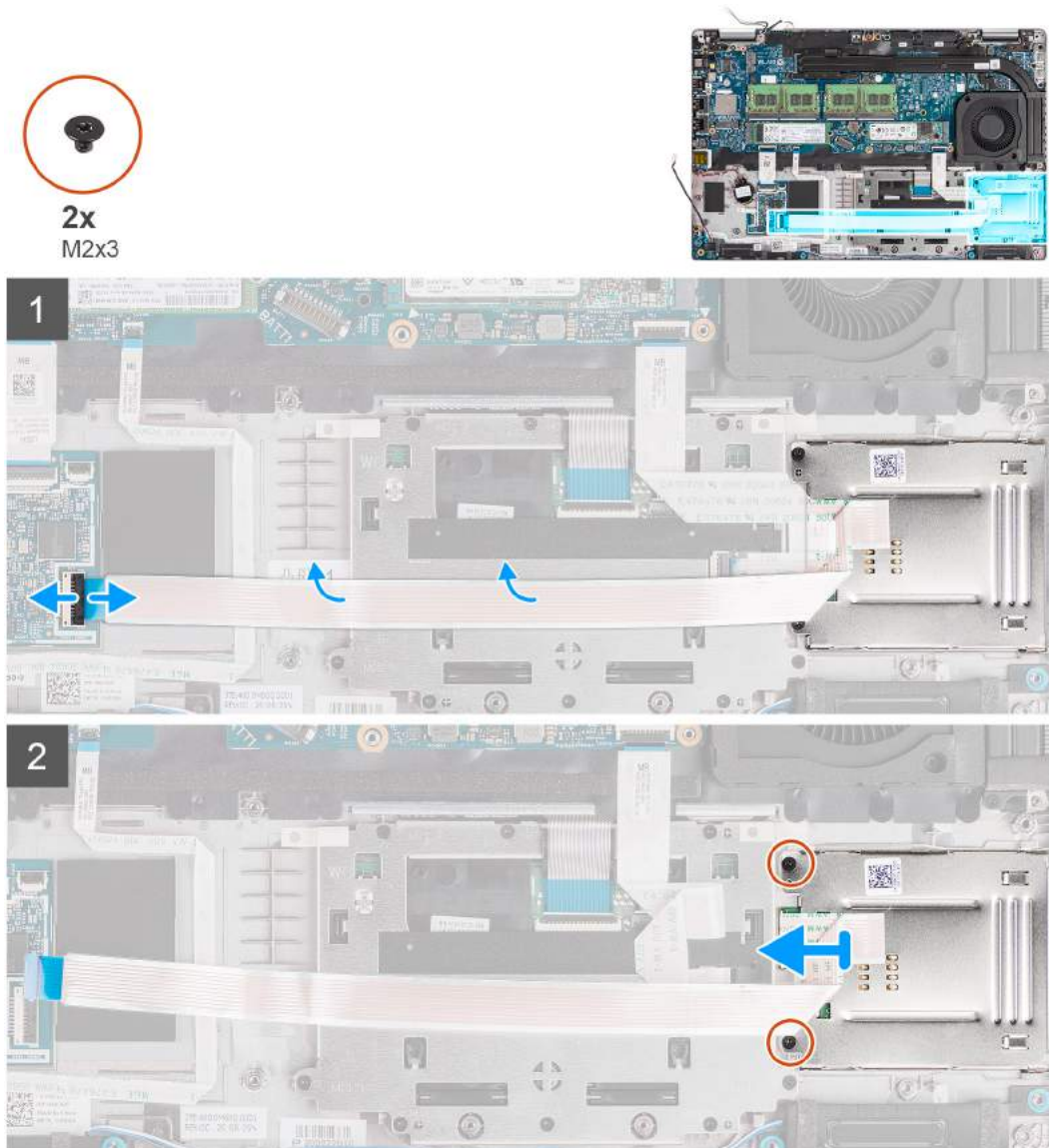

Stappen

1. Open de vergrendeling en koppel de kabel van de smartcardlezer los van de connector op de USH-kaart.
2. Verwijder de twee schroeven (M2x3) waarmee de smartcardlezer op de palmsteuneenheid wordt bevestigd.
3. Til de smartcardlezer uit de palmsteuneenheid.

De smartcardlezer installeren

Vereisten

Als u een component vervangt, dient u het bestaande component te verwijderen alvorens de installatieprocedure uit te voeren.

Over deze taak

De volgende afbeelding geeft de locatie van de smartcardlezer aan en biedt een visuele weergave van de installatieprocedure.

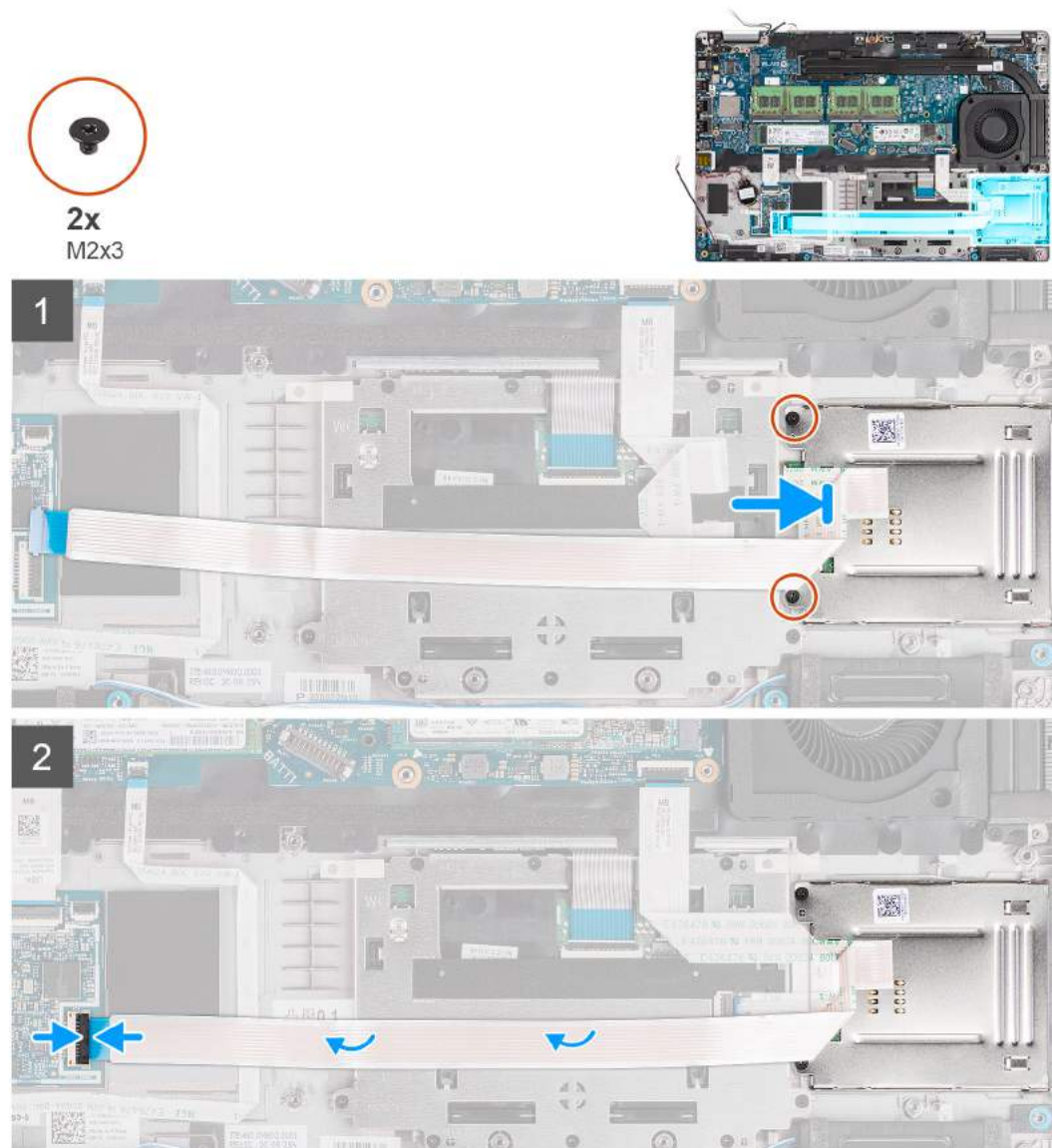

Stappen

1. Lijn de smartcardlezer uit en plaats deze op de palmsteuneenheid.
2. Plaats de twee schroeven (M2x3) terug die de smartcardlezer op de palmsteuneenheid bevestigen.
3. Sluit de kabel van de smartcardlezer aan op de connector op de USH-kaart.

Vervolgstappen

1. Installeer het [binnenframe van de eenheid](#).
2. Installeer de [batterij](#).
3. Installeer de [WWAN-kaart](#).
4. Installeer de [WLAN-kaart](#).
5. Installeer de [onderplaat](#).
6. Installeer de [microSD-kaart](#).
7. Installeer de [simkaart](#).
8. Volg de procedure in [Nadat u in de computer hebt gewerkt](#).

Toetsenbordeenheid

De toetsenbordeenheid verwijderen

Vereisten

1. Volg de procedure in [Voordat u in de computer gaat werken](#).
2. Verwijder de [simkaart](#).
3. De [microSD-kaart](#) verwijderen.
4. Verwijder de [onderplaat](#).
5. Verwijder de [WLAN-kaart](#).
6. Verwijder de [WWAN-kaart](#).
7. Verwijder de [batterij](#).
8. Verwijder de [systeemventilator](#).
9. Verwijder het [binnenframe van de eenheid](#).
10. Verwijder de [systeemkaart](#).

Over deze taak

De volgende afbeeldingen geven de locatie van de toetsenbordeenheid aan en bieden een visuele weergave van de verwijderingsprocedure.



26x
M2x2

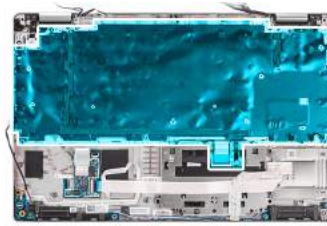

Stappen

1. Open de vergrendeling en koppel de kabel van de achtergrondverlichting en de toetsenbordkabel los van de connector op de clickpad.
2. Open de plastic tapes op de toetsenbordeenheden om toegang te krijgen tot de schroeven van de toetsenbordeenheden.
3. Verwijder de 26 schroeven (M2x2) waarmee de toetsenbordeenheden aan de palmsteuneenheden worden bevestigd.
4. Verwijder de toetsenbordeenheden van de palmsteuneenheden.

De toetsenbordeenheden installeren

Vereisten

Als u een component vervangt, dient u het bestaande component te verwijderen alvorens de installatieprocedure uit te voeren.

Over deze taak

De volgende afbeelding geeft de locatie van de toetsenbordeenheden aan en biedt een visuele weergave van de installatieprocedure.



26x
M2x2

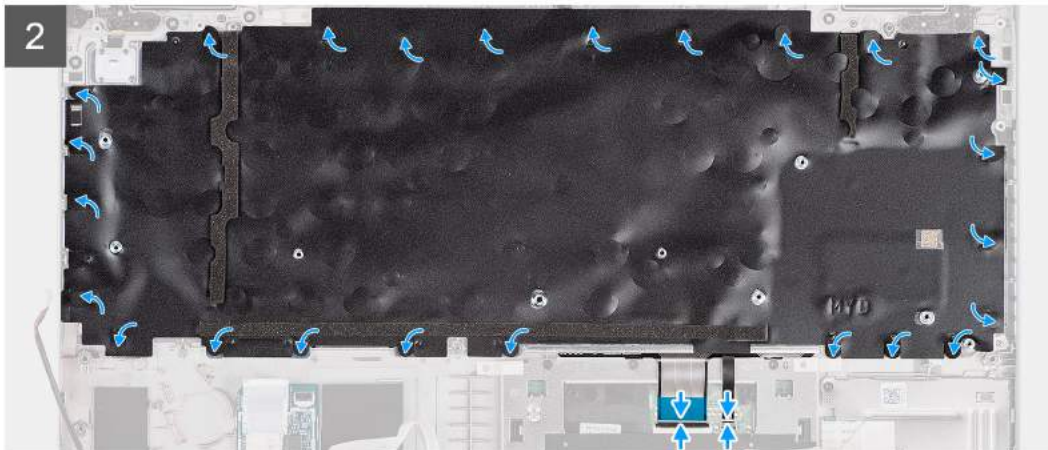
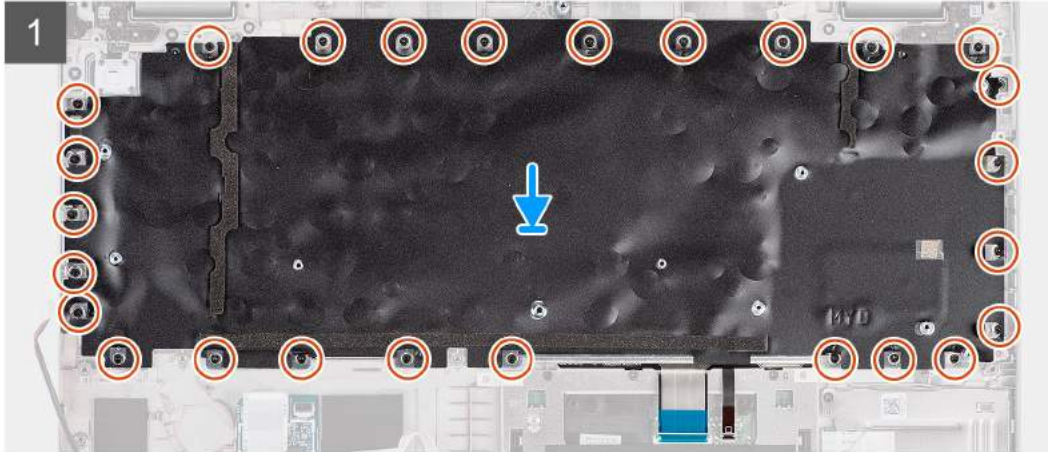
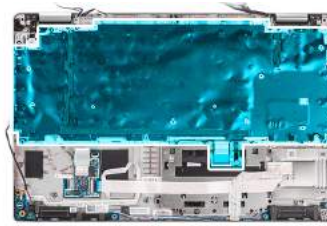

Stappen

1. Plaats de toetsenbordeenheid op de juiste manier op de palmsteuneenheid.
2. Plaats de 26 schroeven (M2x2) terug waarmee de toetsenbordeenheid aan de palmsteuneenheid wordt bevestigd.
3. Sluit de plastic tapes om de schroeven van de toetsenbordeenheid af te dekken.
4. Sluit de kabel voor achtergrondverlichting en de toetsenbordkabel aan op de connector op de clickpad.

Vervolgstappen

1. Installeer de [systeemkaart](#).
2. Installeer het [binnenframe van de eenheid](#).
3. Installeer de [systeemventilator](#).
4. Installeer de [batterij](#).
5. Installeer de [WWAN-kaart](#).
6. Installeer de [WLAN-kaart](#).
7. Installeer de [onderplaat](#).
8. Installeer de [microSD-kaart](#).
9. Installeer de [simkaart](#).
10. Volg de procedure in [Nadat u in de computer hebt gewerkt](#).

Toetsenbordbeugel

De toetsenbordbeugel verwijderen

Vereisten

1. Volg de procedure in [Voordat u in de computer gaat werken](#).
2. Verwijder de [simkaart](#).
3. De [microSD-kaart](#) verwijderen.
4. Verwijder de [onderplaat](#).
5. Verwijder de [WLAN-kaart](#).
6. Verwijder de [WWAN-kaart](#).
7. Verwijder de [batterij](#).
8. Verwijder de [systeemventilator](#).
9. Verwijder het [binnenframe van de eenheid](#).
10. Verwijder de [systeemkaart](#).
11. Verwijder de [toetsenbordeenheid](#).

Over deze taak

De volgende afbeeldingen geven de locatie van de toetsenbordbeugel aan en bieden een visuele weergave van de verwijderingsprocedure.



Stappen

1. Verwijder de tien schroeven (M2x2) waarmee het toetsenbord aan de toetsenbordbeugel is bevestigd.
2. Verwijder het toetsenbord van de toetsenbordbeugel.

De toetsenbordbeugel installeren

Vereisten

Als u een component vervangt, dient u het bestaande component te verwijderen alvorens de installatieprocedure uit te voeren.

Over deze taak

De volgende afbeelding geeft de locatie van de toetsenbordbeugel aan en biedt een visuele weergave van de installatieprocedure.



Stappen

1. Lijn het toetsenbord uit en plaats dit op de toetsenbordbeugel.
2. Plaats de tien schroeven (M2x2) terug waarmee het toetsenbord aan de toetsenbordbeugel wordt bevestigd.

Vervolgstappen

1. Plaats de [toetsenbordeenheid](#).
2. Installeer de [systeemkaart](#).
3. Plaats het [binnenframe van de eenheid](#).
4. Plaats de [systeemventilator](#).
5. Installeer de [batterij](#).
6. Plaats de [WWAN-kaart](#).
7. Installeer de [WLAN-kaart](#).
8. Installeer de [onderplaat](#).
9. Plaats de [microSD-kaart](#).
10. Plaats de [simkaart](#).
11. Volg de procedure in [Nadat u in de computer hebt gewerkt](#).

Beeldschermeenheid

De beeldschermeenheid verwijderen

Vereisten

1. Volg de procedure in [Voordat u in de computer gaat werken](#).
2. Verwijder de [simkaart](#).
3. De [microSD-kaart](#) verwijderen.
4. Verwijder de [onderplaat](#).
5. Verwijder de [WLAN-kaart](#).

6. Verwijder de [WWAN-kaart](#).

Over deze taak

De volgende afbeeldingen geven de locatie van de beeldschermeenheid weer en bieden een visuele weergave van de verwijderingsprocedure.

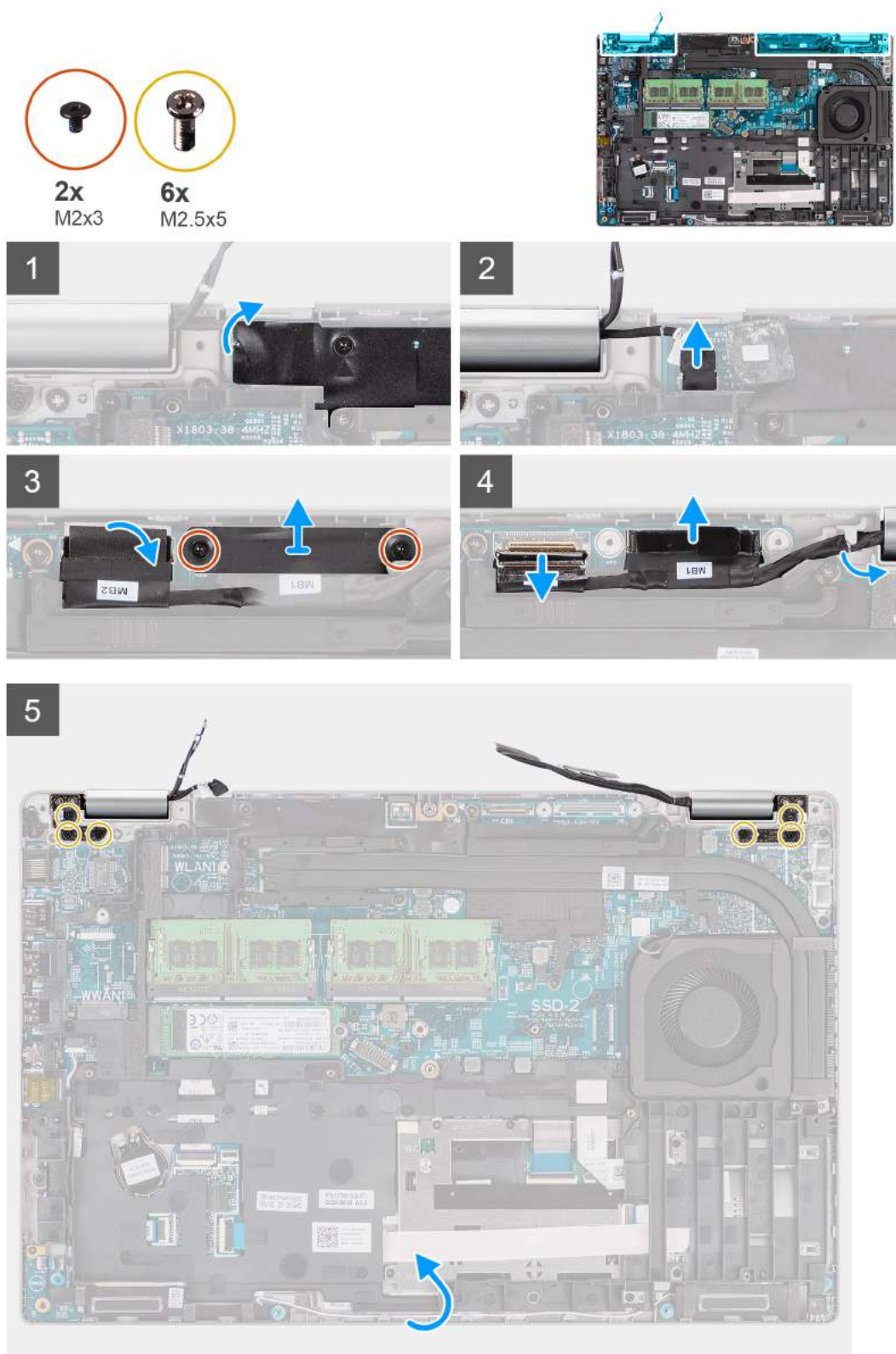

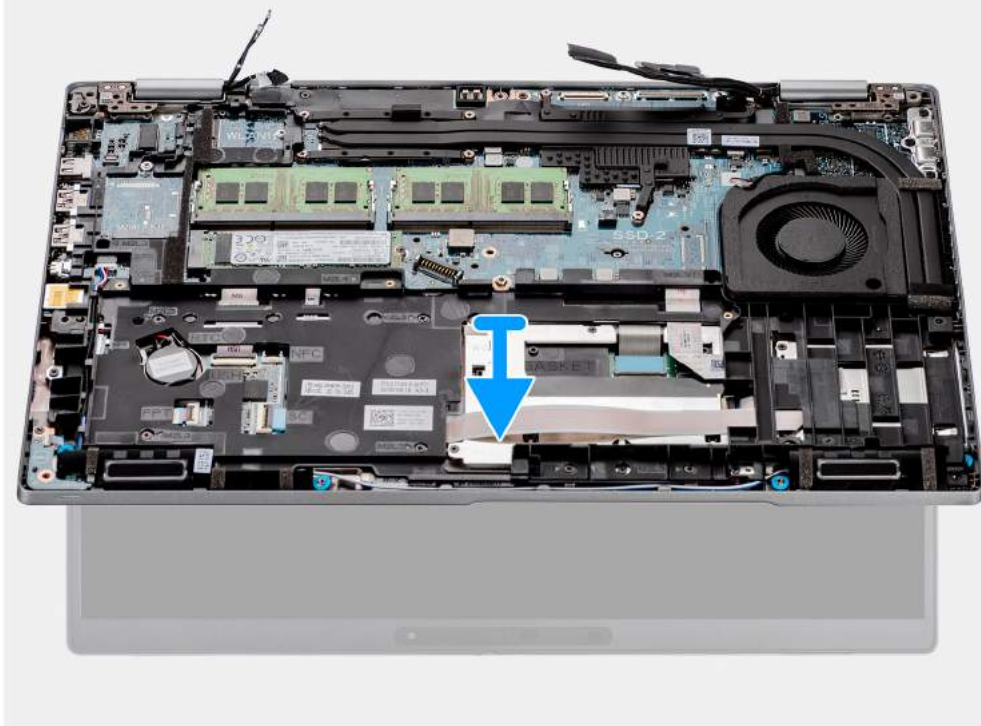

Stappen

1. Verwijder de tape en koppel de kabel van de sensorkaart los van de connector op de systeemkaart.
2. Verwijder de twee schroeven (M2x3) waarmee de beugel van de eDP-kabel aan de systeemkaart wordt bevestigd.
3. Til de eDP-kabelbeugel uit het systeem.
4. Verwijder de tape waarmee de beeldschermkabel aan de systeemkaart is bevestigd.

5. Gebruik het trekklipje om de beeldschermkabel los te koppelen van de connector op de systeemkaart.
6. Koppel de eDP-kabel los van de connector op de systeemkaart en verwijder deze uit de routeringsgeleider.
7. Open de beeldscherm eenheid onder een hoek van 180 graden, draai de computer om en plaats de computer dan op een plat oppervlak.
8. Verwijder de zes schroeven (M2.5x5) waarmee de beeldscherm scharnieren aan de systeemkaart zijn bevestigd.
9. Verwijder de beeldscherm eenheid van de computer.

De beeldscherm eenheid installeren

Vereisten

Als u een component vervangt, dient u het bestaande component te verwijderen alvorens de installatieprocedure uit te voeren.

Over deze taak

De volgende afbeelding geeft de locatie van de beeldscherm eenheid aan en biedt een visuele weergave van de installatieprocedure.

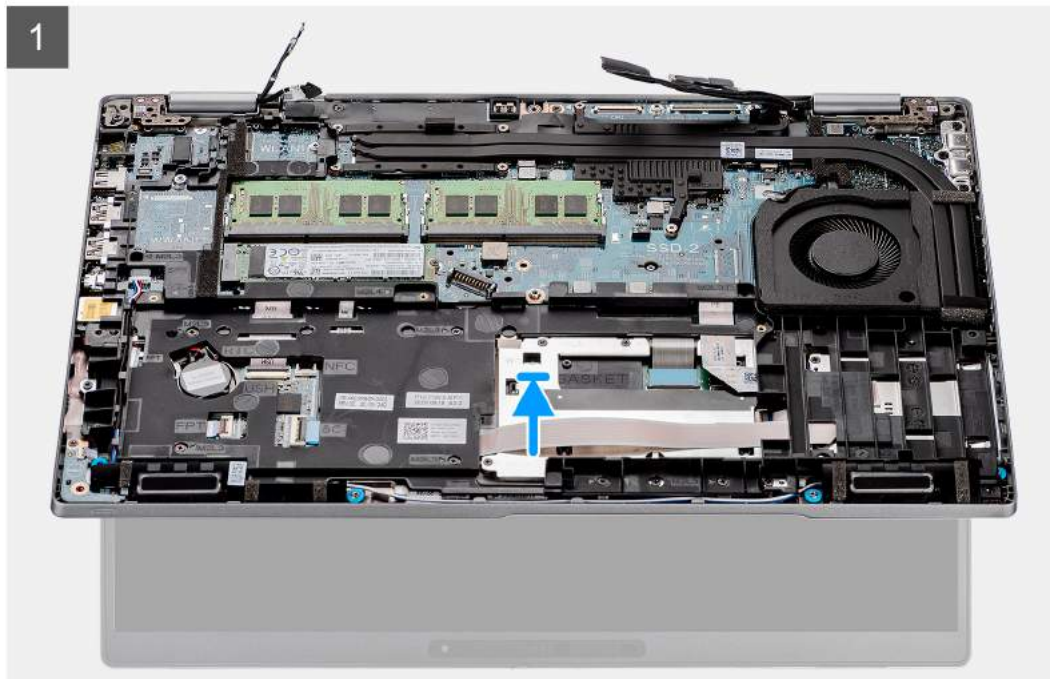

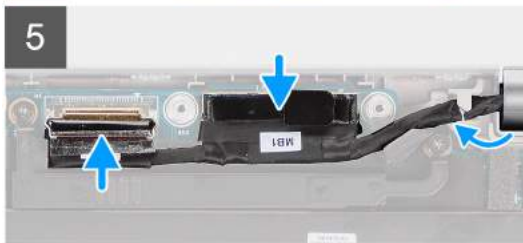
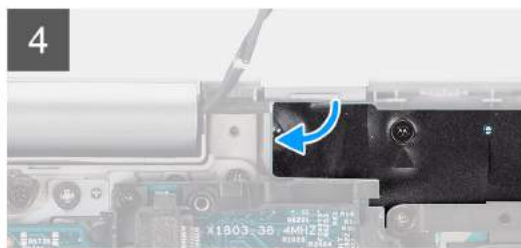
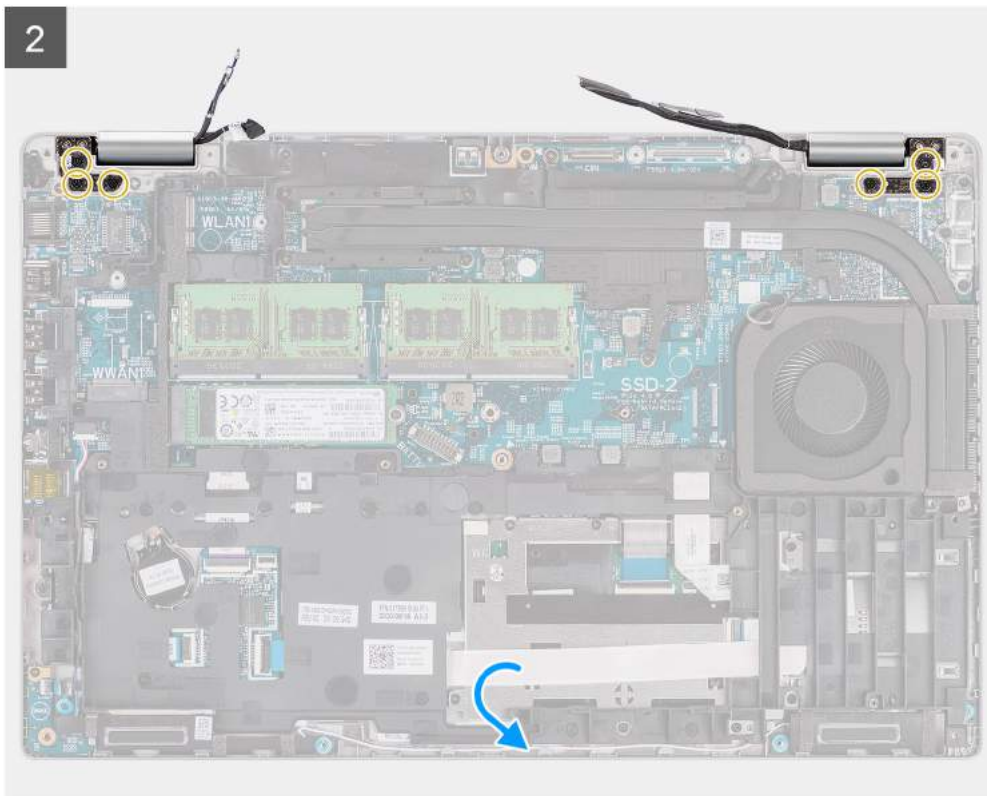

Stappen

1. Plaats de beeldscherm eenheid op het systeem en lijn de schroefgaten op de beeldscherm scharnieren uit met de schroefgaten op de systeemkaart.
2. Plaats de zes schroeven (M2,5x5) terug waarmee de beeldscherm scharnieren aan de systeemkaart zijn bevestigd.
3. Klap het beeldscherm dicht.
4. Sluit de sensor kaart kabel aan op de connector op de systeemkaart en bevestig de kabel met de tape aan de systeemkaart.
5. Leid de beeldscherm kabel en eDP-kabel door de routerings geleider op de systeemkaart.
6. Sluit de eDP-kabel aan op de connector op de systeemkaart.
7. Sluit de beeldscherm kabel aan op de connector op de systeemkaart.
8. Bevestig de beeldscherm kabel met de tape op de systeemkaart.
9. Lijn de schroefgaten in de beugel van de eDP-kabel uit met de schroefgaten op de systeemkaart.
10. Plaats de twee schroeven (M2x3) terug waarmee de beugel van de eDP-kabel aan de systeemkaart wordt bevestigd.

Vervolgstappen

1. Installeer de [WWAN-kaart](#).
2. Installeer de [WLAN-kaart](#).
3. Installeer de [onderplaat](#).
4. Installeer de [microSD-kaart](#).
5. Installeer de [simkaart](#).
6. Volg de procedure in [Nadat u in de computer hebt gewerkt](#).

Montagekader van het beeldscherm

De beeldschermbezel verwijderen

Vereisten

1. Volg de procedure in [Voordat u in de computer gaat werken](#).
2. Verwijder de [simkaart](#).
3. De [microSD-kaart](#) verwijderen.
4. Verwijder de [onderplaat](#).
5. Verwijder de [beeldschermeenheid](#).

Over deze taak

De volgende afbeeldingen geven de locatie van de beeldschermbezel weer en bieden een visuele weergave van de verwijderingsprocedure.

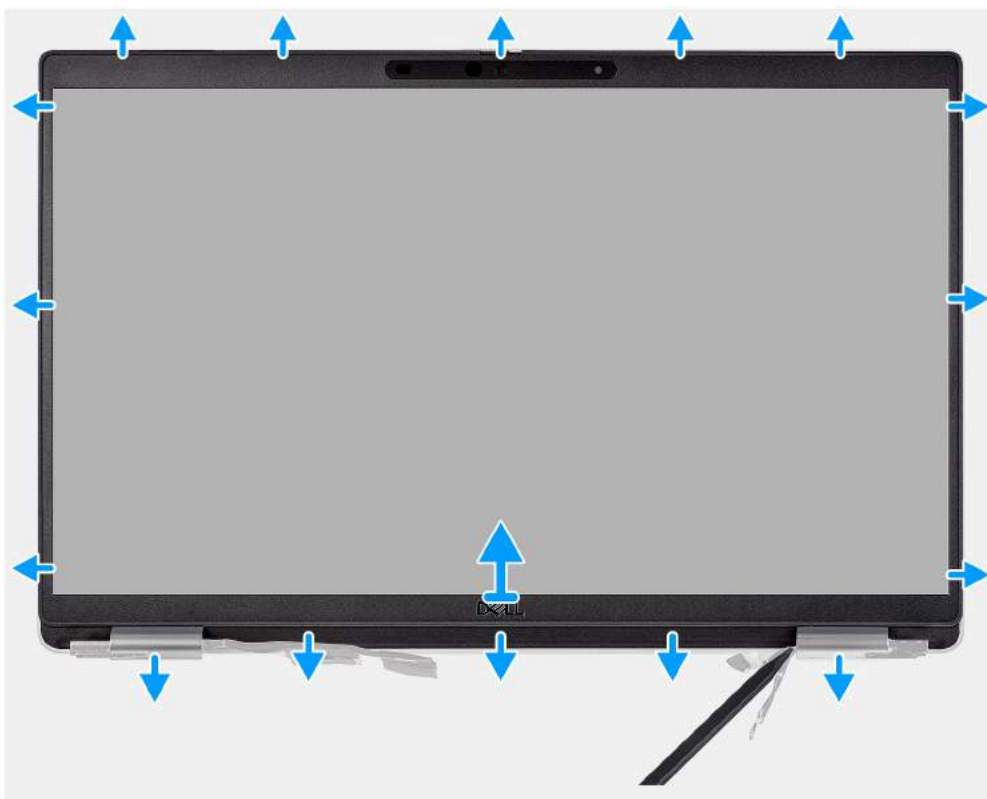

Stappen

- OPMERKING:** De bezel van het beeldscherm wordt bevestigd aan het beeldschermpaneel met de tape. Steek een plastic pennetje in de uitsparingen in de buurt van beide scharnierkapjes om het wrikproces te beginnen om de beeldschermbezel los te maken. Wrik langs de buitenkant van de bezel van het beeldscherm en werk rond de gehele beeldschermbezel totdat deze van de kap is gescheiden.

WAARSCHUWING: Wrik voorzichtig en verwijder de beeldschermbezel om het risico van schade aan het beeldschermpaneel te minimaliseren.

1. Gebruik een plastic pennetje om de uitsparingen bij de linker- en rechterscharnieren open te maken op de onderste rand van de beeldschermbezel.
2. Doe voorzichtig hetzelfde met de andere randen van de beeldschermbezel om deze los te maken van het achterpaneel van het beeldscherm.
3. Til de beeldschermbezel weg van de beeldschermeenheid.

De beeldschermbezel installeren

Vereisten

Als u een component vervangt, dient u het bestaande component te verwijderen alvorens de installatieprocedure uit te voeren.

Over deze taak

De volgende afbeelding geeft de locatie van de beeldschermbezel weer en biedt een visuele weergave van de installatieprocedure.

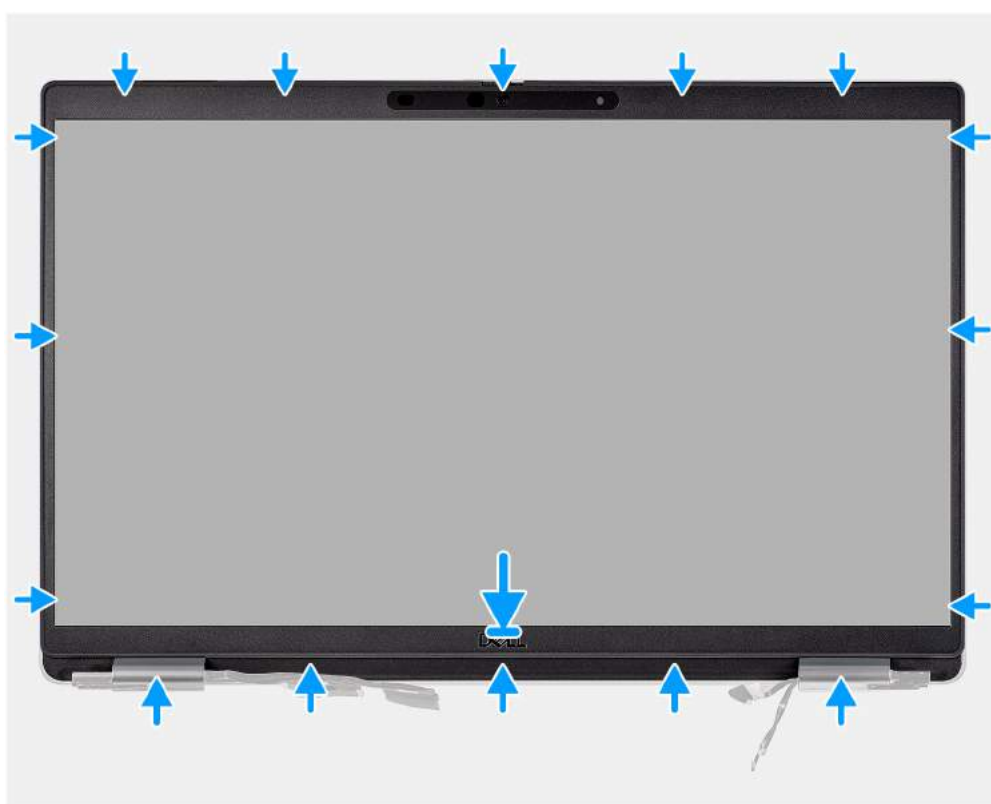

Stappen

OPMERKING: Als u de vervangende beeldschermbezel installeert voor de modellen die met een camera worden geleverd, moet u voorzichtig het stukje tape verwijderen dat wordt gebruikt om de camerasluiser aan de vervangende beeldschermbezel te bevestigen.

WAARSCHUWING: U moet de tape extra voorzichtig lostrekken. Als u de tape onvoorzichtig lostrekt, kan de camerasluiser loskomen van de beeldschermbezel en de camerasluiser beschadigt raken.

1. Lijn de beeldschermbezel uit op de beeldschermeenheid en plaats het.
2. Druk de beeldschermbezel voorzichtig op zijn plaats.

Vervolgstappen

1. Installeer de [beeldschermeenheid](#).
2. Installeer de [onderplaat](#).
3. Installeer de [microSD-kaart](#).

4. Installeer de [simkaart](#).
5. Volg de procedure in [Nadat u in de computer hebt gewerkt](#).

Beeldschermpaneel

Het beeldschermpaneel verwijderen

Vereisten

1. Volg de procedure in [Voordat u in de computer gaat werken](#).
2. Verwijder de [simkaart](#).
3. De [microSD-kaart](#) verwijderen.
4. Verwijder de [onderplaat](#).
5. Verwijder de [beeldschermseenheid](#).
6. Verwijder de [beeldschermbezel](#).

Over deze taak

De volgende afbeeldingen geven de locatie van het beeldschermpaneel aan en bieden een visuele weergave van de verwijderingsprocedure.



4x
M2.5x3.5



1



2





Stappen

OPMERKING: Het beeldschermpaneel is vooraf geassembleerd met de beeldschermbeugels als een enkel serviceonderdeel. Trek de Stretch Release-tapes (SR) niet los en verwijder de beugels van het beeldschermpaneel.

1. Verwijder de vier schroeven (M2.5x3.5) waarmee het beeldschermpaneel aan het achterpaneel van het beeldscherm is bevestigd.

OPMERKING: Wanneer u het beeldschermpaneel verwijdert, moet u eerst de beeldschermpaneellipjes van de beeldschermkap losmaken voordat u de eenheid omkeert.

2. Til het beeldschermpaneel op en open het zodat u bij de beeldschermkabel kunt komen.
3. Trek de geleidende tape los op de beeldschermkabelconnector.
4. Open de vergrendeling en koppel de kabel los van de connector op het beeldschermpaneel.
5. Til het beeldschermpaneel uit het achterpaneel van het beeldscherm.

Het beeldschermpaneel installeren

Vereisten

Als u een component vervangt, dient u het bestaande component te verwijderen alvorens de installatieprocedure uit te voeren.

Over deze taak

De volgende afbeeldingen geven de locatie van het beeldschermpaneel aan en bieden een visuele weergave van de installatieprocedure.

1





4x
M2.5x3.5



2

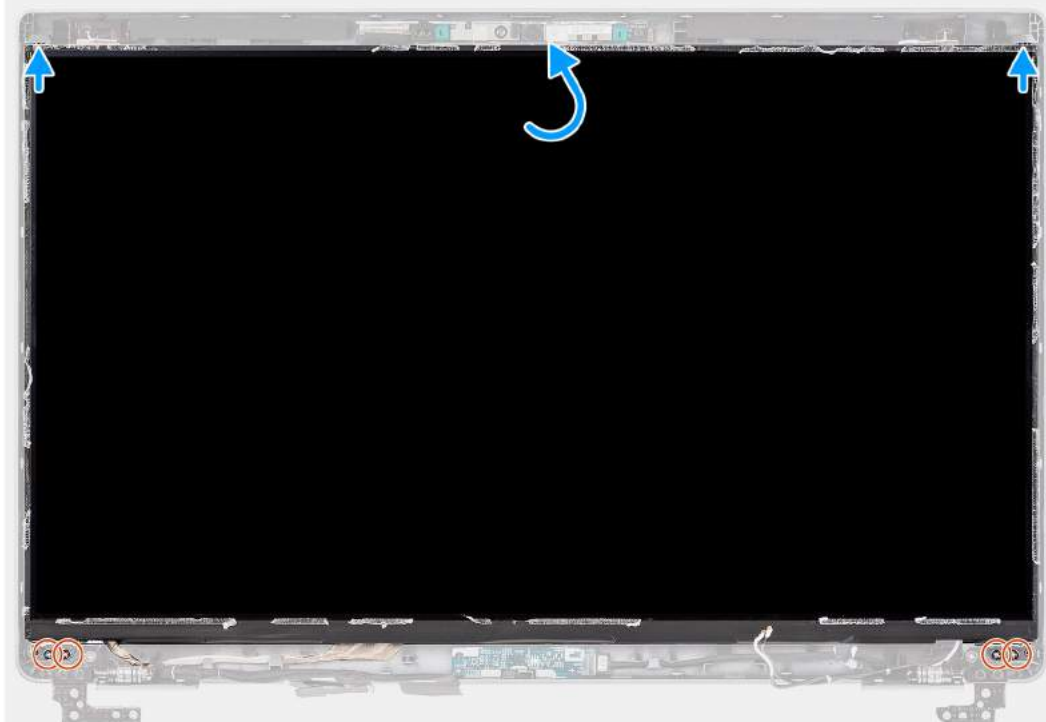

Stappen

1. Sluit de beeldschermkabel aan op de connector op het beeldschermpaneel en sluit de vergrendeling.
2. Breng de tape aan waarmee de beeldschermkabel wordt bevestigd op het beeldschermpaneel.
3. Sluit het beeldschermpaneel en het achterpaneel van het beeldscherm om te monteren.

OPMERKING: Zorg ervoor dat de lipjes van het beeldschermpaneel in de slots op de beeldschermkap terechtkomen.

4. Plaats de vier schroeven (M2.5x3.5) terug waarmee het beeldschermpaneel aan het achterpaneel van het beeldscherm wordt bevestigd.

Vervolgstappen

1. Installeer de [beeldschermbezel](#).
2. Installeer de [beeldschermeenheid](#).
3. Installeer de [onderplaat](#).
4. Installeer de [microSD-kaart](#).
5. Installeer de [simkaart](#).
6. Volg de procedure in [Nadat u in de computer hebt gewerkt](#).

Camera-/microfoonmodule

De camera-/microfoonmodule verwijderen

Vereisten

1. Volg de procedure in [Voordat u in de computer gaat werken](#).
2. Verwijder de [simkaart](#).
3. De [microSD-kaart](#) verwijderen.
4. Verwijder de [onderplaat](#).
5. Verwijder de [beeldschermeenheid](#).
6. Verwijder het [montagekader van het beeldscherm](#).
7. Verwijder de [beeldschermcharnieren](#).
8. Verwijder het [beeldschermpaneel](#).

Over deze taak

De volgende afbeeldingen geven de locatie van de camera-/microfoonmodule aan en bieden een visuele weergave van de verwijderingsprocedure.

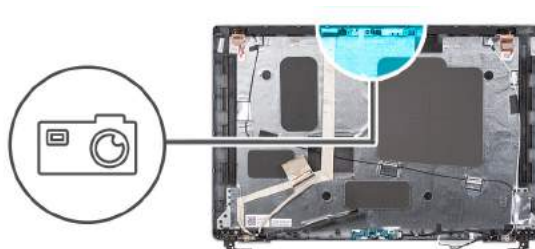

Stappen

1. Trek de twee stukken geleidende tape los waarmee de camera-/microfoonmodule is bevestigd.
2. Koppel de camera-/microfoonkabel los van de connector op de camera-/microfoonmodule.
3. Til de camera-/microfoonmodule voorzichtig uit het achterpaneel van het beeldscherm.

De camera-/microfoonmodule installeren

Vereisten

Als u een component vervangt, dient u het bestaande component te verwijderen alvorens de installatieprocedure uit te voeren.

Over deze taak

De volgende afbeelding geeft de locatie van het camera-/microfoonmodule aan en biedt een visuele weergave van de installatieprocedure.

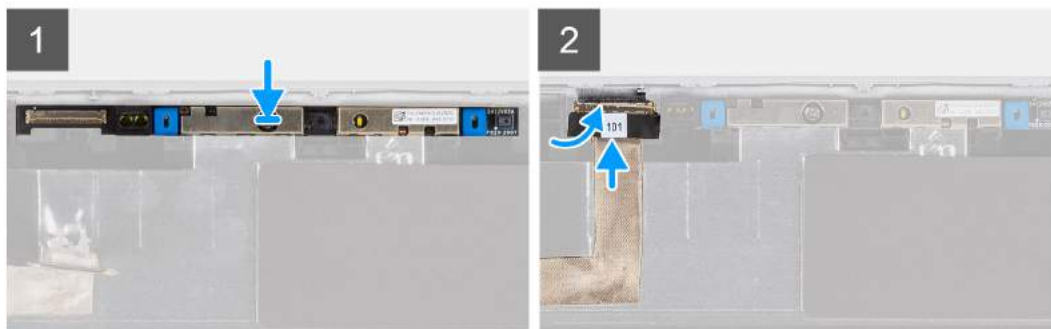
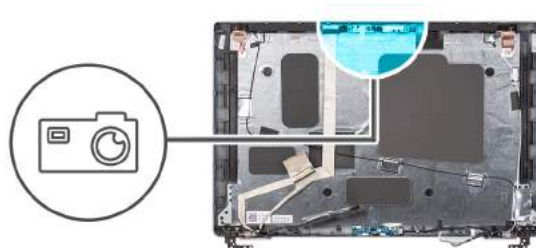

Stappen

1. Lijn de camera-/microfoonmodule uit en plaats deze in het slot op het achterpaneel van het beeldscherm.
2. Sluit de camera-/microfoonkabel aan op de connector op de camera-/microfoonmodule.

Vervolgstappen

1. Plaats het [beeldschermpaneel](#).
2. Plaats de [beeldschermcharnieren](#).
3. Plaats het [montagekader van het beeldscherm](#).
4. Installeer de [beeldschermeenheid](#).
5. Installeer de [onderplaat](#).
6. Plaats de [microSD-kaart](#).
7. Plaats de [simkaart](#).
8. Volg de procedure in [Nadat u in de computer hebt gewerkt](#).

eDP-/beeldschermkabel

De eDP-/beeldschermkabel verwijderen

Vereisten

1. Volg de procedure in [Voordat u in de computer gaat werken](#).
2. Verwijder de [simkaart](#).
3. De [microSD-kaart](#) verwijderen.
4. Verwijder de [onderplaat](#).
5. Verwijder de [beeldschermeenheid](#).
6. Verwijder de [beeldschermbezel](#).
7. Verwijder het [beeldschermpaneel](#).

Over deze taak

De volgende afbeeldingen geven de locatie van de eDP-/beeldschermkabel aan en bieden een visuele weergave van de verwijderingsprocedure.

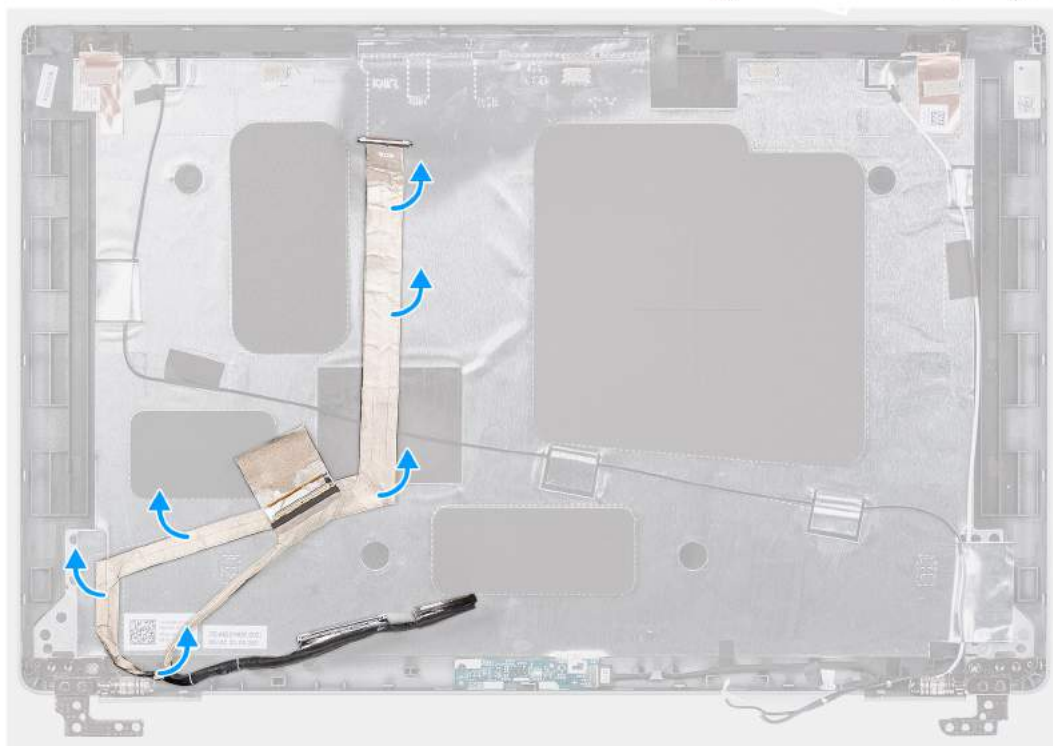

Stappen

1. Koppel de eDP-/beeldschermkabel los van de connector op de camera-/microfoonmodule.
2. Trek de geleidende tape los, maak de eDP-/beeldschermkabel los en til de eDP-/beeldschermkabel weg van het achterpaneel van het beeldscherm.

De eDP-/beeldschermkabel installeren

Vereisten

Als u een component vervangt, dient u het bestaande component te verwijderen alvorens de installatieprocedure uit te voeren.

Over deze taak

De volgende afbeelding geeft de locatie van de eDP-/beeldschermkabel aan en biedt een visuele weergave van de installatieprocedure.

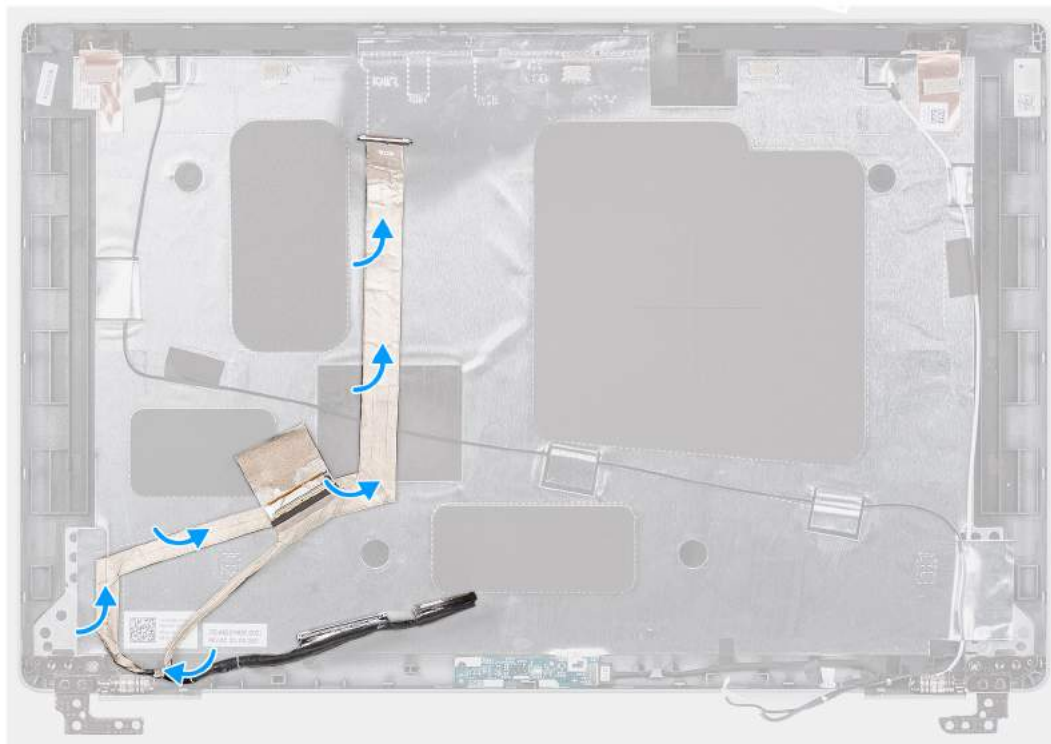

Stappen

1. Sluit de eDP-/beeldschermkabel aan op de connector op de camera.
2. Bevestig de eDP-/beeldschermkabel aan het achterpaneel van het beeldscherm.
3. Breng de geleidende tape aan en leid de eDP-/beeldschermkabel naar het achterpaneel van het beeldscherm.

Vervolgstappen

1. Installeer het [beeldschermpaneel](#).
2. Installeer de [beeldschermbezel](#).
3. Installeer de [beeldschermeenheid](#).
4. Installeer de [onderplaat](#).
5. Installeer de [microSD-kaart](#).
6. Installeer de [simkaart](#).
7. Volg de procedure in [Nadat u in de computer hebt gewerkt](#).

Sensorkaart

De sensorkaart verwijderen

Vereisten

1. Volg de procedure in [Voordat u in de computer gaat werken](#).
2. Verwijder de [simkaart](#).

3. De [microSD-kaart](#) verwijderen.
4. Verwijder de [onderplaat](#).
5. Verwijder de [beeldschermassemblage](#).
6. Verwijder het [montagekader van het beeldscherm](#).
7. Verwijder het [beeldschermpaneel](#).

Over deze taak

De volgende afbeeldingen geven de locatie van de sensorkaart aan en bieden een visuele weergave van de verwijderingsprocedure.

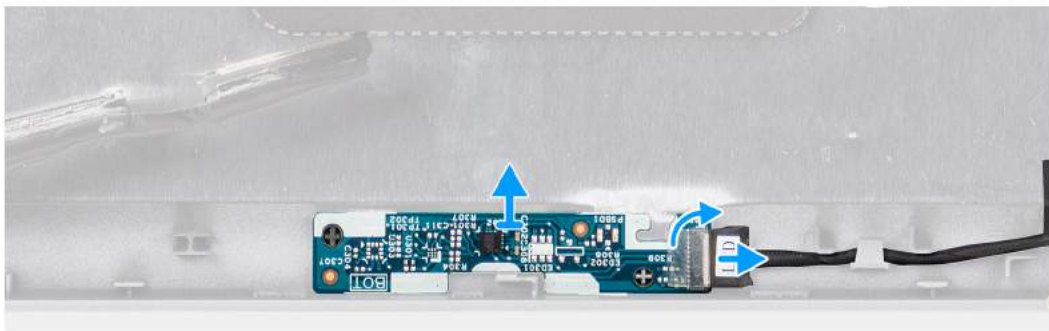

Stappen

1. Open de vergrendeling en koppel de beeldschermkabel los van de connector op de sensorkaart.
2. Til de sensorkaart van de achterplaat van het beeldscherm.

De sensorkaart plaatsen

Over deze taak

De volgende afbeeldingen geven de locatie van de sensorkaart aan en bieden een visuele weergave van de verwijderingsprocedure.

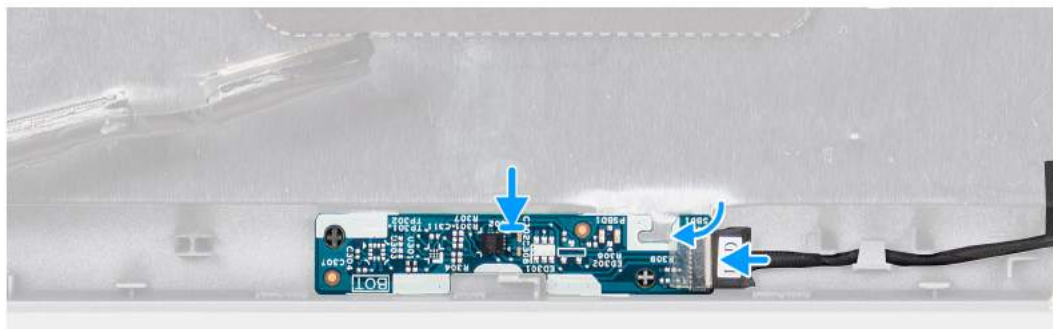

Stappen

1. Lijn de sensorkaart uit en plaats deze op het achterpaneel van het beeldscherm.
2. Sluit de beeldschermkabel aan op de connector op de sensorkaart en sluit de vergrendeling.

Vervolgstappen

1. Plaats het [beeldschermpaneel](#).
2. Plaats het [montagekader van het beeldscherm](#).
3. Installeer de [beeldschermeenheid](#).
4. Installeer de [onderplaat](#).
5. Plaats de [microSD-kaart](#).
6. Plaats de [simkaart](#).
7. Volg de procedure in [Nadat u in de computer hebt gewerkt](#).

Beeldschermsharnieren

De beeldschermsharnieren verwijderen

Vereisten

1. Volg de procedure in [Voordat u in de computer gaat werken](#).
2. Verwijder de [simkaart](#).
3. De [microSD-kaart](#) verwijderen.
4. Verwijder de [onderplaat](#).
5. Verwijder de [beeldschermeenheid](#).
6. Verwijder het [montagekader van het beeldscherm](#).
7. Verwijder het [beeldschermpaneel](#).

Over deze taak

De volgende afbeeldingen geven de locatie van de beeldschermsharnieren weer en bieden een visuele weergave van de verwijderingsprocedure.



2x
M2.5x3.5

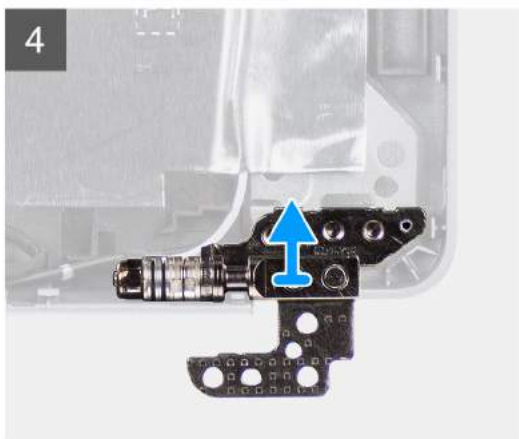
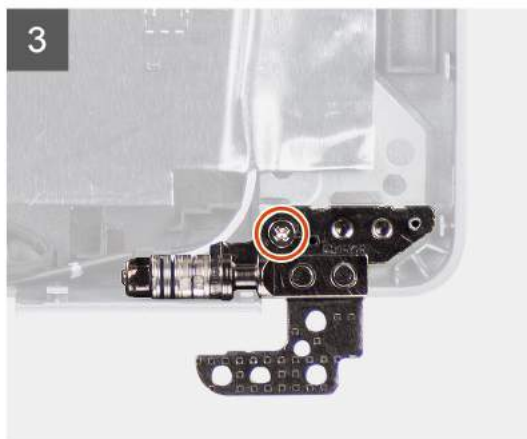
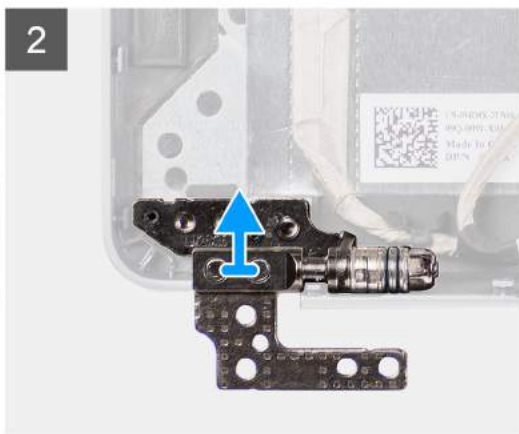

Stappen

1. Verwijder de enkele schroef (M2x3.5) waarmee het rechterscharnier aan het achterpaneel van het beeldscherm is bevestigd.
2. Til de rechterscharnier omhoog en verwijder deze uit het achterpaneel van het beeldscherm.
3. Verwijder de enkele schroef (M2x3.5) waarmee het linkerscharnier op het achterpaneel van het beeldscherm is bevestigd.
4. Til de linkerscharnier omhoog en verwijder deze uit het achterpaneel van het beeldscherm.

De beeldschermsscharnieren plaatsen

Vereisten

Als u een component vervangt, dient u het bestaande component te verwijderen alvorens de installatieprocedure uit te voeren.

Over deze taak

De volgende afbeeldingen geven de locatie van de beeldschermsscharnieren weer en bieden een visuele weergave van de installatieprocedure.



2x
M2.5x3.5

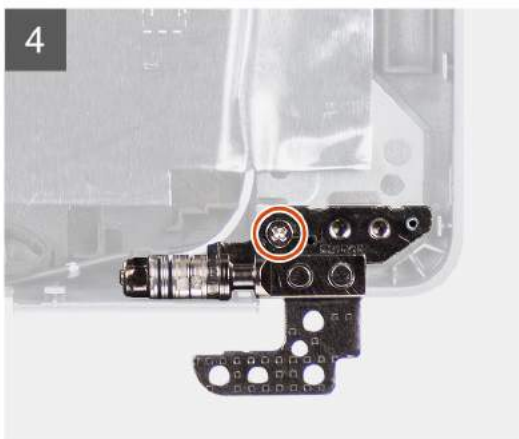
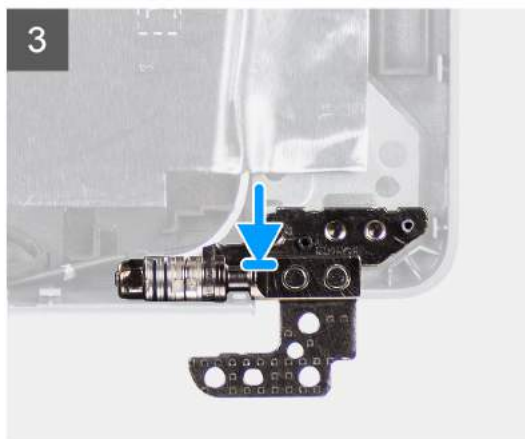
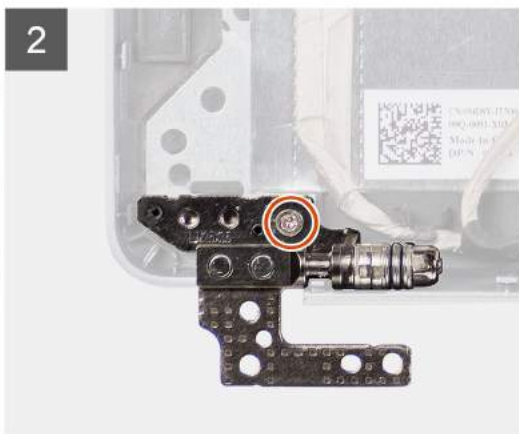
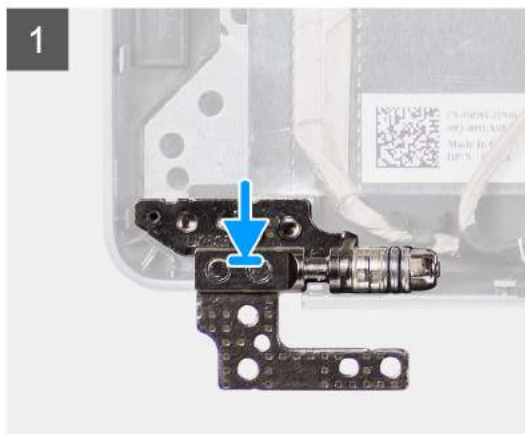

Stappen

1. Lijn het schroefgat op het linkerscharnier uit met het schroefgat op het achterpaneel van het beeldscherm.
2. Plaats de enkele schroef (M2x3.5) terug om het linkerscharnier aan het achterpaneel van het beeldscherm te bevestigen.
3. Lijn het schroefgat op het rechterscharnier uit met het schroefgat op het achterpaneel van het beeldscherm.
4. Plaats de enkele schroef (M2x3.5) terug om het rechterscharnier aan het achterpaneel van het beeldscherm te bevestigen.

Vervolgstappen

1. Plaats het [beeldschermpaneel](#).
2. Plaats het [montagekader van het beeldscherm](#).
3. Installeer de [beeldschermeenheid](#).
4. Installeer de [onderplaat](#).
5. Plaats de [microSD-kaart](#).
6. Plaats de [simkaart](#).
7. Volg de procedure in [Nadat u in de computer hebt gewerkt](#).

Achterpaneel beeldscherm

De achterpaneel van het beeldscherm verwijderen

Vereisten

1. Volg de procedure in [Voordat u in de computer gaat werken](#).
2. Verwijder de [simkaart](#).
3. De [microSD-kaart](#) verwijderen.
4. Verwijder de [onderplaat](#).
5. Verwijder de [beeldschermeenheid](#).
6. Verwijder de [beeldschermbezel](#).
7. Verwijder het [beeldschermpaneel](#).
8. Verwijder de [camera-/microfoonmodule](#).
9. Verwijder de [eDP-/beeldschermkabel](#).
10. Verwijder de [sensorkaart](#).
11. Verwijder de [beeldschermcharnieren](#).

Over deze taak

De volgende afbeeldingen geven de locatie van het achterpaneel van het beeldscherm aan en bieden een visuele weergave van de verwijderingsprocedure.

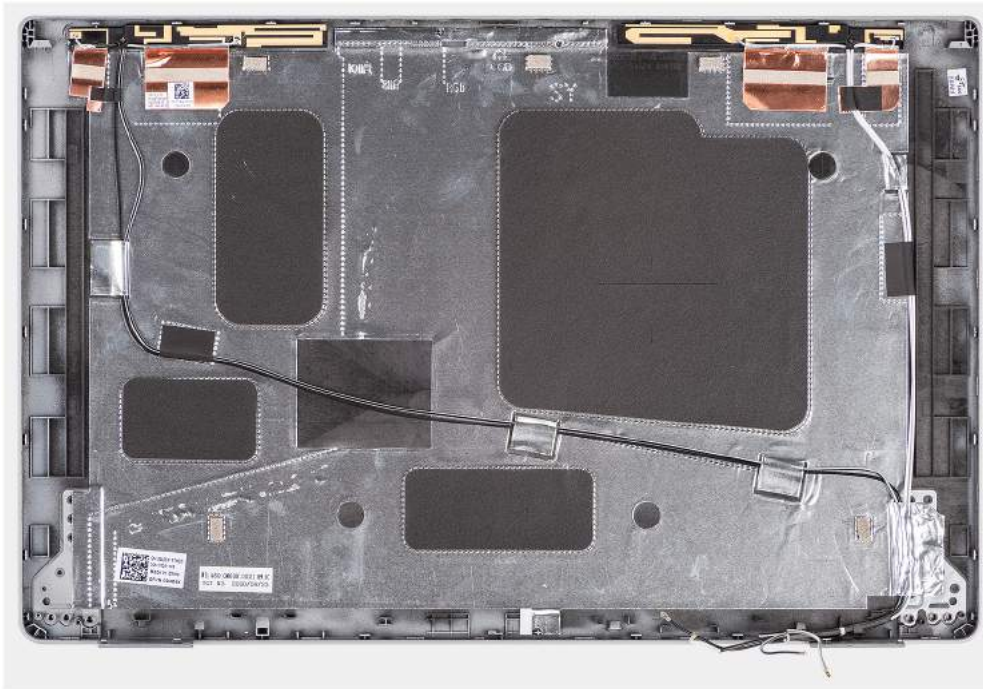

Stappen

Nadat u de stappen in de vereisten hebt uitgevoerd, blijft het achterpaneel van het beeldscherm over.

De achterpaneel van het beeldscherm installeren

Vereisten

Als u een component vervangt, dient u het bestaande component te verwijderen alvorens de installatieprocedure uit te voeren.

Over deze taak

De volgende afbeeldingen geven de locatie van het achterpaneel van het beeldscherm aan en bieden een visuele weergave van de installatieprocedure.

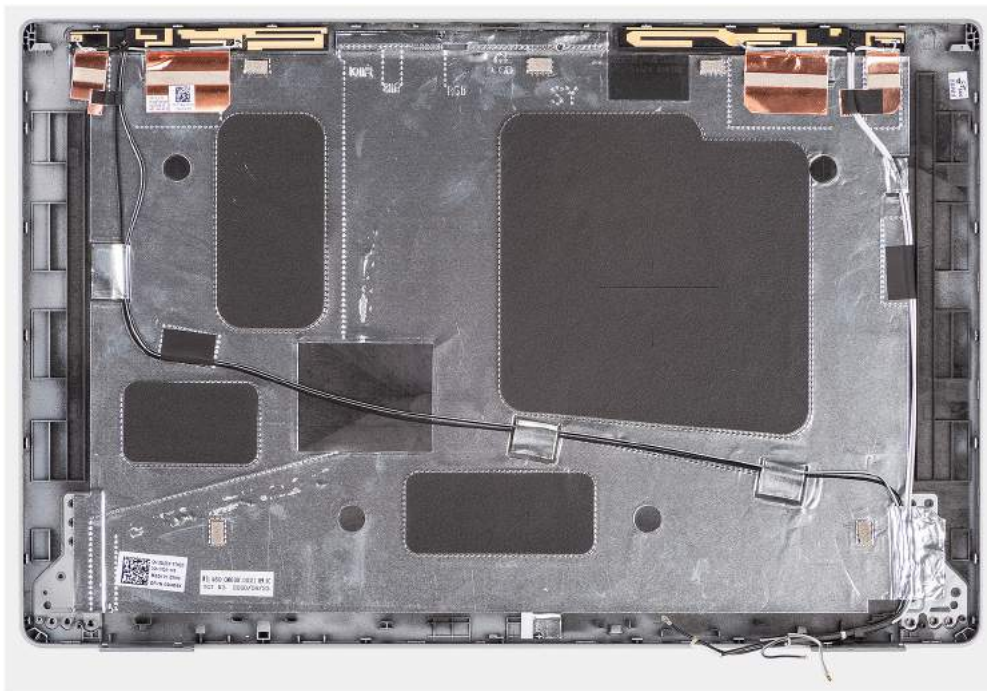

Stappen

Plaats het achterpaneel van het beeldscherm op een plat oppervlak.

Vervolgstappen

1. Installeer de [beeldschermcharnieren](#).
2. De [sensorkaart](#) installeren.
3. De [eDP-/beeldschermkabel](#) installeren.
4. De [camera-/microfoonmodule](#) installeren.
5. Installeer het [beeldschermpaneel](#).
6. Installeer de [beeldschermbezel](#).
7. Installeer de [beeldschermeenheid](#).
8. Installeer de [onderplaat](#).
9. Installeer de [microSD-kaart](#).
10. Installeer de [simkaart](#).
11. Volg de procedure in [Nadat u in de computer hebt gewerkt](#).

Dummy simkaartslotvuller

De dummy simkaartslotvuller verwijderen

Vereisten

1. Volg de procedure in [Voordat u in de computer gaat werken](#).
2. Verwijder de [simkaart](#).
3. De [microSD-kaart](#) verwijderen.
4. Verwijder de [onderplaat](#).
5. Verwijder de [WLAN-kaart](#).
6. Verwijder de [WWAN-kaart](#).

7. Verwijder het [binnenframe van de eenheid](#).
8. Verwijder de [systeemventilator](#).
9. Verwijder de [batterij](#).
10. Verwijder de [systeemkaart](#).
11. Verwijder de [smartcardlezer](#).
12. Verwijder de [toetsenbordeenheden](#).
13. Verwijder de [beeldschermeenheid](#).

Over deze taak

OPMERKING: Voor modellen die alleen met WLAN-antennes worden geleverd, is de dummy simkaartslotvuller een afzonderlijk serviceonderdeel en is niet inbegrepen bij de vervanging van de palmsteun. Daarom moet de dummy simkaartslotvuller worden verwijderd en opnieuw worden geïnstalleerd bij het terugplaatsen van de palmsteuneenheid.

De volgende afbeelding geeft de dummy simkaartslotvuller aan en biedt een visuele weergave van de verwijderingsprocedure van de dummy simkaartslotvuller.

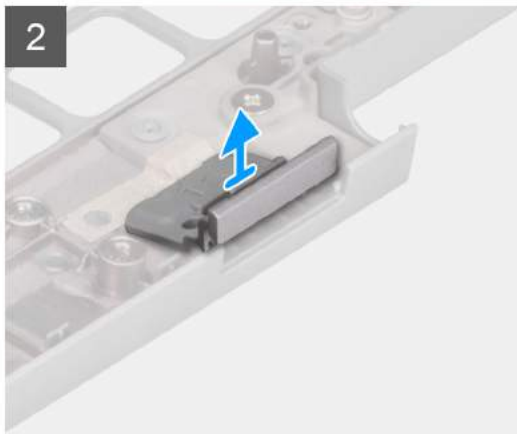
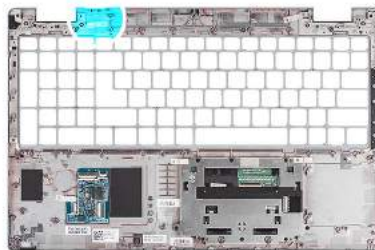

Stappen

1. Duw op de dummy simkaartslotvuller vanaf de bovenkant van de palmsteuneenheid.
2. Til de dummy simkaartslotvuller voorzichtig weg uit de palmsteuneenheid.

De dummy simkaartslotvuller installeren

Vereisten

Als u een onderdeel vervangt, dient u de bestaande component te verwijderen alvorens de installatieprocedure uit te voeren.

Over deze taak

De volgende afbeelding geeft de locatie van de dummy simkaartslotvuller aan en biedt een visuele weergave van de installatieprocedure van de dummy simkaartslotvuller.

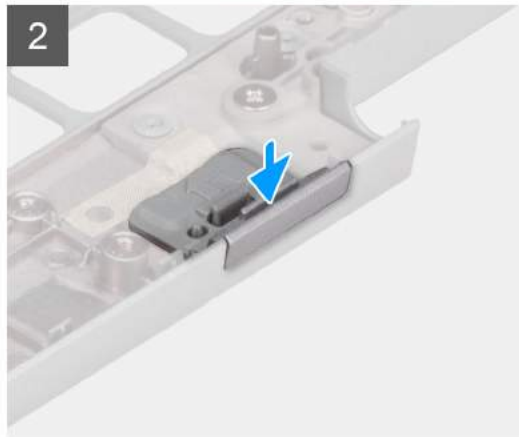
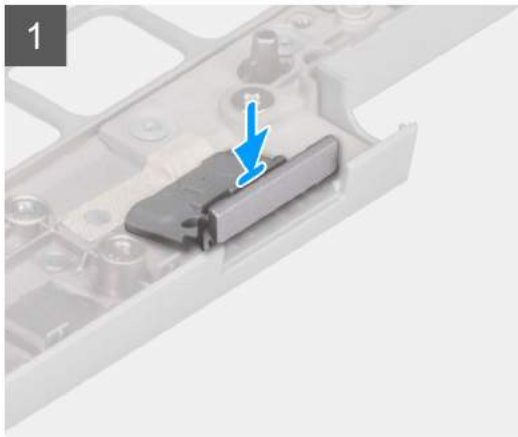
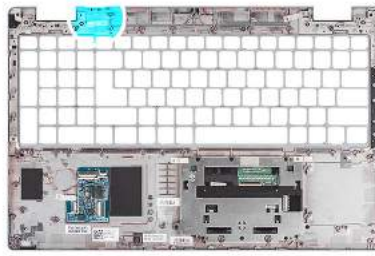

Stappen

1. Plaats de dummy simkaartslotvuller in het compartiment op de palmsteun.

OPMERKING: Zorg ervoor dat de dummy simkaartslotvuller is uitgelijnd met de nerven op de palmsteuneenheid.

2. Druk op de dummy simkaartslotvuller totdat deze op zijn plaats klikt en zorg ervoor dat deze goed in het simkaartslot zit.

Vervolgstappen

1. Installeer de [beeldschermeenheid](#).
2. Installeer de [toetsenbordeenheid](#).
3. Installeer de [smartcardlezer](#).
4. Installeer de [systeemkaart](#).
5. Installeer de [batterij](#).
6. Installeer de [systeemventilator](#).
7. Installeer het [binnenframe van de eenheid](#).
8. Installeer de [WWAN-kaart](#).
9. Installeer de [WLAN-kaart](#).
10. Installeer de [onderplaat](#).
11. Installeer de [microSD-kaart](#).
12. Installeer de [simkaart](#).
13. Volg de procedure in [Nadat u in de computer hebt gewerkt](#).

Palmsteuneenheid

De palmsteuneenheid verwijderen

Vereisten

1. Volg de procedure in [Voordat u in de computer gaat werken](#).
2. Verwijder de [simkaart](#).
3. De [microSD-kaart](#) verwijderen.
4. Verwijder de [onderplaat](#).

5. Verwijder de [WLAN-kaart](#).
6. Verwijder de [WWAN-kaart](#).
7. Verwijder het [binnenframe van de eenheid](#).
8. Verwijder de [systeemventilator](#).
9. Verwijder de [batterij](#).
10. Verwijder de [systeemkaart](#).
11. Verwijder de [smartcardlezer](#).
12. Verwijder de [toetsenbordeenheid](#).
13. Verwijder de [beeldschermeenheid](#).
14. Verwijder de [dummy simkaartslotvuller](#) (alleen voor niet-WWAN-configuratie).

OPMERKING: Bij modellen die met een smartcardlezer zijn geconfigureerd, wordt de smartcardlezer vooraf geïnstalleerd in de vervangende palmsteuneenheid.

Over deze taak

De volgende afbeelding geeft de palmsteuneenheid aan en biedt een visuele weergave van de verwijderingsprocedure.

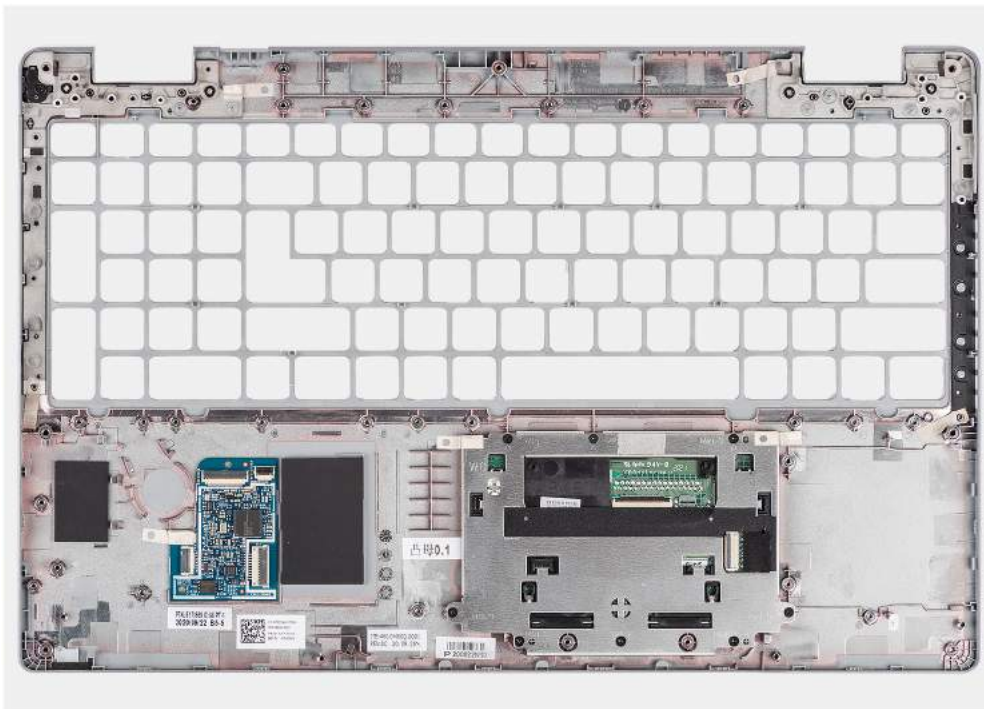

Stappen

Nadat u de stappen in de vereisten hebt uitgevoerd, blijft de palmsteuneenheid over.

De palmsteuneenheid installeren

Vereisten

Als u een component vervangt, dient u het bestaande component te verwijderen alvorens de installatieprocedure uit te voeren.

Over deze taak

De volgende afbeelding geeft de palmsteuneenheid weer en biedt een visuele weergave van de installatieprocedure.

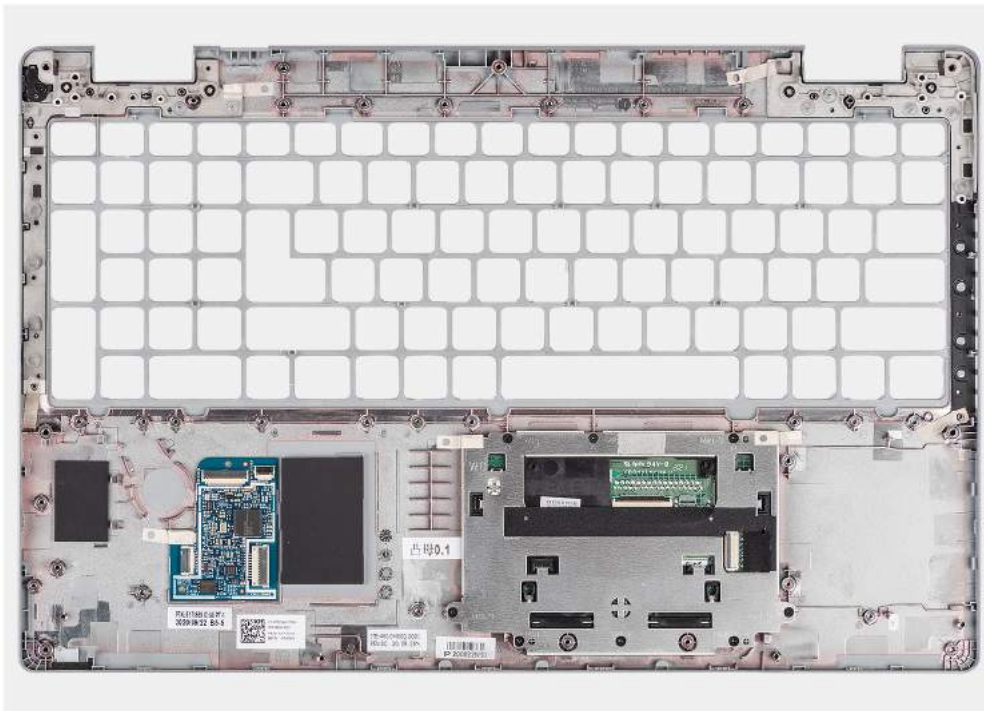

Stappen

Plaats de palmsteuneenheid op een plat oppervlak.

Vervolgstappen

1. Installeer de [dummy simkaartslotvuller](#) (alleen voor niet-WWAN-configuratie).
2. Installeer de [beeldschermeenheid](#).
3. Installeer de [toetsenbordeenheid](#).
4. Installeer de [smartcardlezer](#).
5. Installeer de [systeemkaart](#).
6. Installeer de [batterij](#).
7. Installeer de [systeemventilator](#).
8. Installeer het [binnenframe van de eenheid](#).
9. Installeer de [WWAN-kaart](#).
10. Installeer de [WLAN-kaart](#).
11. Installeer de [onderplaat](#).
12. Installeer de [microSD-kaart](#).
13. Installeer de [simkaart](#).
14. Volg de procedure in [Nadat u in de computer hebt gewerkt](#).

Software

In dit hoofdstuk worden de ondersteunde besturingssystemen beschreven. Bovendien vindt u hier instructies voor de installatie van stuurprogramma's.

Onderwerpen:

- [Besturingssysteem](#)
- [Drivers downloaden](#)

Besturingssysteem

- Windows 10 Pro, 64-bits
- Windows 10 Home, 64-bits
- Ubuntu Linux 20.04 LTS, 64-bits

Drivers downloaden

Stappen

1. Schakel de computer in.
2. Ga naar www.dell.com/support.
3. Voer de servicetag van uw computer in en klik op **Verzenden**.

 **OPMERKING:** Als u niet beschikt over de servicetag, gebruikt u de functie automatisch detecteren of handmatig bladeren voor uw model computer.

4. Klik op **Drivers & downloads**.
5. Klik op de knop **Drivers detecteren**.
6. Controleer de voorwaarden voor gebruik en accepteer deze om **SupportAssist** te kunnen gebruiken en klik vervolgens op **Doorgaan**.
7. Indien nodig gaat uw computer over op het downloaden en installeren van **SupportAssist**.

 **OPMERKING:** Bekijk de instructies op het scherm voor browserspecifieke instructies.

8. Klik op **Drivers voor mijn systeem bekijken**.
9. Klik op **Downloaden en installeren** om alle gedetecteerde updates van drivers voor uw computer te downloaden en installeren.
10. Selecteer een locatie om de bestanden op te slaan.
11. Als u hierom wordt gevraagd, keurt u aanvragen van **Beheer gebruikersaccount** om wijzigingen in het systeem aan te brengen goed.
12. De toepassing installeert alle geïdentificeerde drivers en updates.

 **OPMERKING:** Niet alle bestanden kunnen automatisch worden geïnstalleerd. Controleer het installatieoverzicht om te bepalen of handmatige installatie noodzakelijk is.

13. Klik voor handmatig downloaden en installeren op **Categorie**.
14. Selecteer in de vervolgkeuzelijst de gewenste driver.
15. Klik op **Downloaden** om de driver voor uw computer te downloaden.
16. Ga na het downloaden naar de map waar u het bestand met de driver heeft opgeslagen.
17. Dubbelklik op het pictogram van het driver-bestand en volg de instructies op het scherm om de driver te installeren.

Systeeminstallatie

WAARSCHUWING: Tenzij u een computerexpert bent, dient u de instellingen voor dit programma niet te wijzigen. Door bepaalde wijzigingen is het mogelijk dat de computer niet goed meer werkt.

OPMERKING: Voordat u het BIOS-setup-programma gebruikt, is het verstandig de scherm informatie van het BIOS-setup-programma te noteren zodat u deze later ter referentie kunt gebruiken.

Gebruik het BIOS Setup-programma voor de volgende doeleinden:

- Informatie krijgen over de onderdelen in uw computer, zoals de hoeveelheid RAM, de grootte van de harde schijf, enz.
- Systeemconfiguratiegegevens wijzigen
- Een door de gebruiker te selecteren optie instellen of wijzigen, zoals het gebruikerswachtwoord, het type harde schijf dat is geïnstalleerd, het in- of uitschakelen van basisapparaten, enz.

Onderwerpen:

- [BIOS-overzicht](#)
- [Het BIOS-setupprogramma openen](#)
- [Navigatietoetsen](#)
- [Opstartvolgorde](#)
- [Opties voor Systeeminstelling](#)
- [Systeem- en installatiewachtwoord](#)

BIOS-overzicht

De BIOS beheert de gegevensstroom tussen het besturingssysteem van de computer en de aangesloten apparaten, zoals de harde schijf, video-adapter, toetsenbord, muis en printer.

Het BIOS-setupprogramma openen

Over deze taak

Zet uw computer aan of start de computer opnieuw op en druk meteen op F2.

Navigatietoetsen

OPMERKING: Voor de meeste System Setup-opties geldt dat de door u aangebrachte wijzigingen wel worden opgeslagen, maar pas worden geëffectueerd nadat het systeem opnieuw is opgestart.

Toetsen	Navigatie
Pijl Omhoog	Gaat naar het vorige veld.
Pijl Omlaag	Gaat naar het volgende veld.
Enter	Hiermee kunt u een waarde in het geselecteerde veld invullen (mits van toepassing) of de link in het veld volgen.
Spatiebalk	Vergroot of verkleint een vervolgkeuzelijst, mits van toepassing.
Tabblad	Gaat naar het focusveld.
Esc	Gaat naar de vorige pagina totdat het hoofdscherm wordt weergegeven. Als u in het hoofdscherm op Esc drukt, wordt een bericht weergegeven met de vraag om de niet-opgeslagen wijzigingen op te slaan en wordt het systeem opnieuw opgestart.

Opstartvolgorde

Via Opstartvolgorde kunnen gebruikers de door System Setup gedefinieerde volgorde van het opstartapparaat omzeilen en direct op een specifiek apparaat opstarten (bijvoorbeeld een optisch station of harde schijf). U kunt het volgende doen tijdens de Power-on Self-Test (POST), zodra het Dell logo verschijnt:

- System Setup openen door op de F2-toets te drukken;
- Het eenmalige opstartmenu openen door op de F12-toets te drukken.

In het eenmalige opstartmenu staan de apparaten waar het systeem vanaf kan opstarten en de opties voor diagnostiek. De opties van het opstartmenu zijn:

Alleen UEFI:

- Windows Boot Manager
- UEFI RST PC SN730 NVMe 1024 GB 20234D802529
- UEFI PXEv4 (MAC:8C47BE3E622C)
- ONBOARD NIC (IPV6)
- ONBOARD NIC (IPV4)

Opties voor Systeeminstelling

OPMERKING: Afhankelijk van uw computer en de geïnstalleerde apparaten kunnen de onderdelen die in dit gedeelte worden vermeld wel of niet worden weergegeven.

Tabel 4. Opties van System Setup - menu Systeeminformatie

Overzicht	
Precision 3560	
BIOS Version	Toont het versienummer van de BIOS.
Servicetag	Toont de servicetag van de computer.
Asset-tag	Toont de asset-tag van de computer.
Productiedatum	Toont de productiedatum van de computer.
Aankoopdatum	Toont de aankoopdatum van de computer.
Express-servicecode	Toont de express-servicecode van de computer.
Eigenaarstag	Toont de eigenaarstag van de computer.
Ondertekende firmware-update	Geeft aan of de Ondertekende firmware-update beschikbaar is op uw computer.
Batterijgegevens	
Primaire	Geeft aan dat de batterij primair is.
Batterijniveau	Geeft het batterijniveau van de computer aan.
Batterijstatus	Geeft de status van de batterij van de computer aan.
Gezondheid	Geeft de gezondheid van de batterij van de computer aan.
Voedingsadapter	Geeft aan of een voedingsadapter wel of niet is gekoppeld.
Processorinformatie	
Processortype	Toont het type processor.
Maximale klokfrequentie	Toont de maximale klokfrequentie van de processor.
Minimale klokfrequentie	Toont de minimale klokfrequentie van de processor.
Huidige klokfrequentie	Toont de huidige klokfrequentie van de processor.
Aantal cores	Toont het aantal cores in de processor.
Processor-ID	Toont de identificatiecode van de processor.

Tabel 4. Opties van System Setup - menu Systeeminformatie (vervolg)

Overzicht	
Processor L2 Cache	Toont de L2 cache-grootte van de processor.
Processor L3 Cache	Toont de L3 cache-grootte van de processor.
Microcodeversie	Toont de microcodeversie.
Geschikt voor Intel Hyper Threading	Toont of de processor geschikt is voor Hyper Threading (HT).
64-bits technologie	Toont of 64-bits technologie wordt gebruikt.
Geheugeninformatie	
Geïnstalleerd geheugen	Toont het totale geïnstalleerde computergeheugen.
Beschikbaar geheugen	Toont het totale beschikbare computergeheugen.
Geheugensnelheid	Toont de geheugensnelheid.
Kanaalmodus geheugen	Toont de modus met single of dual channel.
Geheugentechnologie	Toont de technologie die wordt gebruikt voor het geheugen.
DIMM_SLOT B	Toont de geheugengrootte van DIMM B.
DIMM_SLOT A	Toont de geheugengrootte van DIMM A.
Apparaatgegevens	
Paneeltype	Toont het deelvenstertype van de computer.
Videocontroller	Toont het type videocontroller van de computer.
Videogeheugen	Toont de videogeheugedata van de computer.
Wi-Fi-apparaat	Toont de gegevens van het Wi-Fi-apparaat van de computer.
Standaardresolutie	Toont de eigen resolutie van de computer.
Video BIOS-versie	Toont de versie van het video-BIOS van de computer.
Audiocontroller	Toont de data over de audiocontroller van de computer.
Bluetooth-apparaat	Toont de gegevens van het Bluetooth-apparaat van de computer.
LOM MAC-adres	Toont het MAC-adres van LOM (LAN On Motherboard) van de computer.
Passthrough MAC-adres	Toont het Passthrough MAC-adres van de computer.
Mobiel apparaat	Toont de SSD-gegevens van M.2 PCIe van de computer.

Tabel 5. Opties voor System Setup—Opstartconfiguratiemenu

Opstartconfiguratie	
Opstartvolgorde	
Opstartmodus	Toont de opstartmodus.
Opstartvolgorde	Toont de opstartvolgorde.
Secure Digital (SD) Card Boot	De alleen-lezen-opstartmodus van de SD-kaart in- of uitschakelen. De optie Secure Digital-kaart (SD) opstarten is standaard niet ingeschakeld.
Veilig opstarten	
Secure Boot inschakelen	Hiermee kunt u de functie voor beveiligd opstarten in- of uitschakelen. Deze optie is standaard niet ingeschakeld.
Modus Veilig opstarten	Schakel deze in of uit om de opties voor veilige opstartmodus te wijzigen. Geïmplementeerde modus is standaard ingeschakeld.
Expert Key Management	

Tabel 5. Opties voor System Setup—Opstartconfiguratiemenu (vervolg)

Opstartconfiguratie	
Aangepaste modus inschakelen	Hiermee kunt u de aangepaste modus in- of uitschakelen. De optie aangepaste modus is standaard niet ingeschakeld.
Aangepaste modus Key Management	Selecteer de aangepaste waarden voor Expert key Management.

Tabel 6. Opties voor Systeemininstallatie - Geïntegreerde apparatenmenu-opties

Geïntegreerde apparaten	
Datum/tijd	Toont de huidige datum in de indeling MM/DD/JJJJ, en de huidige tijd in de indeling uu:mm:ss AM/PM.
Camera	Hiermee wordt de camera in- of uitgeschakeld. De optie Camera inschakelen is standaard geselecteerd.
Audio	
Audio inschakelen	Hiermee kunt u de geïntegreerde audiocontroller in- of uitschakelen. Alle opties zijn standaard ingeschakeld.
USB/Thunderbolt-configuratie	<ul style="list-style-type: none"> Hiermee kunt u opstarten vanaf USB-opslagapparaten die zijn aangesloten op de externe USB-poorten in- of uitschakelen. De optie Externe USB-poorten inschakelen is standaard ingeschakeld. Hiermee kunt u opstarten vanaf USB-opslagapparaten zoals een externe harde schijf, optisch station en USB-station in- of uitschakelen. De optie USB-opstartsupport inschakelen is standaard ingeschakeld.
Support voor Thunderbolt-technologie inschakelen	Schakel de bijbehorende poorten en adapters in of uit. De optie Support voor Thunderbolt-technologie inschakelen is standaard geselecteerd.
Thunderbolt Boot Support inschakelen	Schakel het randapparaat van de Thunderbolt-adaptor en USB-apparaten die zijn aangesloten op de Thunderbolt-adaptor die wordt gebruikt tijdens de pre-boot van BIOS in of uit. De optie Thunderbolt-opstartsupport inschakelen is standaard uitgeschakeld.
Thunderbolt (en PCIe achter TBT) Pre-Boot-modules inschakelen	Schakel de PCIe-apparaten in of uit die zijn aangesloten via een Thunderbolt-adaptor om de UEFI Option ROM van de PCIe-apparaten (indien aanwezig) tijdens pre-boot uit te voeren. De optie Thunderbolt (en PCIe achter TBT) Pre-Boot-modules inschakelen is standaard uitgeschakeld.
USB4 PCIe-tunneling uitschakelen	Schakel de optie USB4 PCIe Tunneling uit. Deze optie is standaard uitgeschakeld.
Video/voeding alleen op type-C-poorten	Schakel de Type-C-poortfunctionaliteit in of uit voor video of alleen voeding. Standaard is de optie Video/voeding alleen op type-C-poorten uitgeschakeld.
Type C-Dock negeren	Maakt het mogelijk om een aangesloten Type-C Dell Dock te gebruiken om een datastroom te leveren met externe USB-poorten uitgeschakeld. Als Type-C Dock negeren is ingeschakeld, wordt het submenu Video/Audio/Lan geactiveerd. De optie Type C-Dock negeren is standaard ingeschakeld.
Video	Schakel het gebruik van video op externe Dell Dock-poorten in of uit. Standaard is de optie Video uitgeschakeld.
Audio	Schakel het gebruik van audio op externe Dell Dock-poorten in of uit.

Tabel 6. Opties voor Systeeminstallatie - Geïntegreerde apparatenmenu-opties (vervolg)

Geïntegreerde apparaten	
LAN	<p>Standaard is de optie Audio ingeschakeld.</p> <p>Schakel het gebruik van LAN op externe Dell Dock-poorten in of uit.</p> <p>De optie LAN is standaard ingeschakeld.</p>
Verschillende apparaten	<p>Schakel het apparaat met vingerafdrukkezer in of uit.</p> <p>De optie Vingerafdrukkezer inschakelen is standaard ingeschakeld.</p>
Onopvallende modus	
Onopvallende stand inschakelen	<p>Schakel alle licht en geluid van de computer in of uit.</p> <p>De optie Onopvallende modus inschakelen is standaard ingeschakeld.</p>

Tabel 7. Opties van System Setup - Storagemenu

Storage	
SMART Reporting	
SMART-rapportage inschakelen	<p>Hiermee kunt u SMART (Self-Monitoring, Analysis, and Reporting Technology) tijdens het opstarten van de computer in- of uitschakelen.</p> <p>De optie SMART-rapportering inschakelen is standaard niet ingeschakeld.</p>
Schijfinformatie	
SATA-1	
Type	Toont de gegevens van het type SATA-1 van de computer.
Apparaat	Toont de apparaatgegevens van SATA-1 van de computer.
M.2 PCIe SSD-1	
Type	Toont de gegevens van het type M.2 PCIe SSD-1 van de computer.
Apparaat	Toont de gegevens van het apparaat M.2 PCIe SSD-1 van de computer.
M.2 PCIe SSD-2	
Type	Toont de gegevens van het type M.2 PCIe SSD-2 van de computer.
Apparaat	Toont de gegevens van het apparaat M.2 PCIe SSD-2 van de computer.
Mediakaart inschakelen	
Secure Digital (SD) Card	<p>Hiermee kunt u de SD-kaart in- of uitschakelen.</p> <p>De optie Secure Digital-kaart (SD) is standaard ingeschakeld.</p>
Secure Digital (SD) Card Read-Only Mode	<p>De alleen-lezen-modus van de SD-kaart in-of uitschakelen.</p> <p>De optie Alleen-lezen-modus van de Secure Digital-kaart (SD) is standaard niet ingeschakeld.</p>

Tabel 8. Opties voor System Setup - Beeldschermmenu

Beeldscherm	
Helderheid van beeldscherm	
Helderheid op batterij	Schakel dit in om de helderheid van het scherm in te stellen wanneer de computer op batterijstroom werkt.
Helderheid op wisselstroom	Schakel dit in om de helderheid van het scherm in te stellen wanneer de computer op wisselstroom werkt.
Full Screen Logo	<p>Hiermee kunt u logo op volledig scherm in- of uitschakelen.</p> <p>Deze optie is standaard niet ingeschakeld.</p>

Tabel 9. Opties van System Setup - Verbindingsmenu

Verbinding	
Netwerkcontrollerconfiguratie	
Geïntegreerde NIC	Bestuurt de ingebouwde LAN-controller. De optie Ingeschakeld met PXE is standaard ingeschakeld.
UEFI-netwerkstack inschakelen	Hiermee kunt u de UEFI Network Stack in- of uitschakelen. De opties UEFI-UEFI-netwerkstack inschakelen en Ingeschakeld met PXE zijn standaard ingeschakeld.
Draadloos apparaat inschakelen	
WWAN/GPS	Schakel het interne WWAN/GPS-apparaat in of uit Deze optie is standaard ingeschakeld.
WWAN-busmodus	Stel het interfacetype van de draadloze Wan-kaart (WWAN) in. Standaard is de optie PCIe-busmodus ingeschakeld.
WLAN	Schakel het interne WLAN-apparaat in of uit Deze optie is standaard ingeschakeld.
Bluetooth	Schakel het interne Bluetooth-apparaat in of uit Deze optie is standaard ingeschakeld.
Contactloze smartcard/NFC	Schakel het interne contactloze smartcard/NFC-apparaat in of uit Deze optie is standaard ingeschakeld.
UEFI-netwerkstack inschakelen	Schakelt UEFI-netwerkstack in of uit en bedient de ingebouwde LAN-controller. De optie UEFI-netwerkstack inschakelen is standaard ingeschakeld.
Bediening draadloze radio	
Bediening WLAN-radio	Hiermee kunt u instellen dat de verbinding van het systeem met een bekabeld netwerk wordt herkend, waarop de geselecteerde draadloze radio's (WLAN) worden uitgeschakeld. Deze optie is standaard uitgeschakeld.
Bediening WWAN-radio	Hiermee kunt u instellen dat de verbinding van het systeem met een bekabeld netwerk wordt herkend, waarop de geselecteerde draadloze radio's (WWAN) worden uitgeschakeld. Deze optie is standaard uitgeschakeld.
HTTPs-opstartfunctie	
HTTPs-opstartfunctie	Schakel de HTTPs-opstartfunctie in of uit. De optie HTTPs-opstartfunctie is standaard ingeschakeld.
HTTPs-opstartmodus	Met Automatische modus pakt de HTTPs-opstartfunctie de opstart-URL uit vanuit de DHCP. Met de Handmatige modus leest de HTTPs-opstartfunctie de opstart-URL uit de door de gebruiker verstrekte gegevens. De optie Automatische modus is standaard ingeschakeld.

Tabel 10. Opties van System Setup - Energiemenu

Voeding	
Batterijconfiguratie	Hiermee kan de computer batterijvoeding gebruiken tijdens piekuren voor het energieverbruik. Gebruik de tabel Aangepast laden starten en Aangepast laden stoppen om te voorkomen dat er wisselstroom wordt gebruikt tussen bepaalde tijden van elke dag.

Tabel 10. Opties van System Setup - Energiemenu (vervolg)

Voeding	
	De optie Adaptief is standaard ingeschakeld.
Geavanceerde configuratie	
Geavanceerde configuratie voor het laden van de batterij inschakelen	Schakel de geavanceerde configuratie van de batterijlading in of uit. De optie Geavanceerde configuratie voor het laden van de batterij inschakelen is standaard uitgeschakeld.
Peak Shift	
	Hiermee kan de computer batterijvoeding gebruiken tijdens piekuren voor het energieverbruik. De optie Piekverschuiving inschakelen is standaard ingeschakeld.
Piekverschuiving inschakelen	
USB PowerShare	
USB PowerShare inschakelen	Hiermee wordt USB PowerShare in- of uitgeschakeld. De optie USB PowerShare inschakelen is standaard uitgeschakeld.
Temperatuurbeheer	
	Hiermee kunt u de ventilator en het warmtebeheer van de processor aanpassen om de systeemprestaties, ruis en temperatuur aan te passen. De optie Geoptimaliseerd is standaard ingeschakeld.
USB Wake Support	
Uit stand-by door Dell USB C-dock	Hiermee kunt u instellen dat een Dell USB-C-dock kan worden aangesloten om de computer uit stand-by te halen. De optie Uit stand-by door Dell USB C-dock is standaard ingeschakeld.
Block Sleep	
	Maakt het mogelijk om de slaapmodus (S3) in het besturingssysteem te blokkeren. Standaard is de Block Sleep -optie uitgeschakeld.
Lid Switch	
	Hiermee kunt u de lid switch in- of uitschakelen. De optie Lid Switch is standaard ingeschakeld.
Intel Speed Shift Technology	
	De ondersteuning voor de Intel Speed Shift-technologie in- of uitschakelen. De optie Intel Speed Shift Technology is standaard ingeschakeld.
Primaire batterij met lange levensduur	De optie Normale batterij is standaard ingeschakeld.

Tabel 11. Opties voor System Setup - menu Beveiliging

Beveiliging	
TPM 2.0 Security	
TPM 2.0 Security aan	Schakel TPM 2.0 Security-opties in of uit. De optie TPM 2.0 Security ingeschakeld is standaard ingeschakeld.
Attestation inschakelen	Maakt het mogelijk om te bepalen of de goedkeuringshiërarchie van de Trusted Platform Module (TPM) beschikbaar is voor het besturingssysteem. De optie Attestation inschakelen is standaard ingeschakeld.
Toetsstorage inschakelen	Hiermee kunt u instellen of de storagehiërarchie van de TPM (Trusted Platform Module) beschikbaar is voor het besturingssysteem. De optie Toetsopslag inschakelen is standaard ingeschakeld.
SHA-256	Hiermee kunt u ervoor zorgen dat het BIOS en de TPM het SHA-256 hash-algoritme gebruiken om meetgegevens uit te breiden naar de TPM-PCRs tijdens het opstarten van het BIOS.

Tabel 11. Opties voor System Setup - menu Beveiliging (vervolg)

Beveiliging	
	De optie SHA-256 is standaard ingeschakeld.
Wissen	Hiermee schakelt u in of uit dat de computer de TPM-gebruikersinformatie wist en de TPM terugzet naar de standaardinstelling. De optie Wissen is standaard uitgeschakeld.
PPI overslaan voor Wissen-opdrachten	Hiermee kunt u de TPM Physical Presence Interface (PPI) regelen. Standaard is de optie PPI overslaan voor Wissen-opdrachten uitgeschakeld.
Intel totale geheugenversleuteling	
Totale geheugenversleuteling	Schakel het geheugen in of uit om het geheugen te beschermen tegen fysieke aanvallen, waaronder freeze spray, het aftasten van DDR om de cycli te lezen en andere aanvallen. De optie Totale geheugenversleuteling is standaard uitgeschakeld.
Chassis-inbraak	Regelt de chassisintrusiefunctie. De optie Aan-Stil is standaard ingeschakeld.
SMM Security Mitigation	Hiermee kunt u SMM Security Mitigation in- of uitschakelen. Deze optie is standaard ingeschakeld.
Gegevens wissen bij de volgende keer opstarten	
Gegevens wissen starten	Schakel het wissen van gegevens bij de volgende keer opstarten in of uit. Deze optie is standaard ingeschakeld.
Absolute	Hiermee kunt u de BIOS-module-interface van de optionele Absolute Persistence Module-service van Absolute Software inschakelen, uitschakelen of permanent uitschakelen. Deze optie is standaard ingeschakeld.
UEFI Boot Path Security	Bepaalt of het systeem de gebruiker vraagt om het beheerderswachtwoord in te voeren bij het opstarten van een UEFI-opstartapparaat via het F12-opstartmenu. De optie Altijd, behalve interne HDD is standaard ingeschakeld.

Tabel 12. Opties voor System Setup—Wachtwoordmenu

Wachtwoorden	
Beheerderswachtwoord	Hiermee kunt u het beheerderswachtwoord instellen, wijzigen of verwijderen.
Systeemwachtwoord	Hiermee kunt u het computerwachtwoord instellen, wijzigen of verwijderen.
NVMe SSD0	Hiermee kunt u het NVMe SSD0-wachtwoord instellen, wijzigen of verwijderen.
Wachtwoordconfiguratie	
Hoofdletter	Wanneer dit veld is ingeschakeld, moet het wachtwoord minimaal één hoofdletter bevatten. Deze optie is standaard uitgeschakeld.
Kleine letter	Wanneer dit veld is ingeschakeld, moet het wachtwoord minimaal één kleine letter bevatten. Deze optie is standaard uitgeschakeld.
Cijfer	Wanneer dit veld is ingeschakeld, moet het wachtwoord minimaal één cijfer bevatten. Deze optie is standaard uitgeschakeld.

Tabel 12. Opties voor System Setup—Wachtwoordmenu (vervolg)

Wachtwoorden	
Speciaal teken	Wanneer dit is ingeschakeld, moet het wachtwoord minimaal één speciaal teken bevatten. Deze optie is standaard uitgeschakeld.
Minimum aantal tekens	Stelt het minimumaantal tekens in dat is toegestaan voor het wachtwoord.
Wachtwoord overslaan	Als deze optie is ingeschakeld, wordt u altijd gevraagd de wachtwoorden van de computer en de interne harde schijf in te voeren wanneer het systeem wordt ingeschakeld vanuit de Uit-stand. De optie Uitgeschakeld is standaard ingeschakeld.
Wachtwoord wijzigingen	
Niet-beheerderswachtwoordwijzigingen inschakelen	Schakel in of uit om het wachtwoord van de computer en de harde schijf te wijzigen zonder dat een beheerderswachtwoord nodig is. Deze optie is standaard ingeschakeld.
Beheerdersinstallatie blokkeren	
Beheerdersinstallatie blokkeren inschakelen	Met deze functie kunnen beheerders beheren of hun gebruikers de BIOS-installatie kunnen openen of niet. Deze optie is standaard uitgeschakeld.
Masterwachtwoord blokkeren	
Blokkeren masterwachtwoord inschakelen	Wanneer deze optie is ingeschakeld, wordt de support van het masterwachtwoord uitgeschakeld. Deze optie is standaard uitgeschakeld.
Niet-admin-PSID-herstel toestaan	
Niet-admin-PSID-herstel toestaan inschakelen	Controleert de toegang tot de terugzetting van fysieke beveiligings-ID (PSID) van NVMe harde schijven uit de Dell Security Manager-prompt. Deze optie is standaard uitgeschakeld.

Tabel 13. Opties voor Systeeminstallatie: update en herstelmenu

Update en herstel	
UEFI Capsule Firmware Updates	Hiermee kunt u BIOS-updates via UEFI Capsule updatepakketten in- of uitschakelen. Deze optie is standaard ingeschakeld.
BIOS herstellen vanaf harde schijf	Hiermee kan de gebruiker bepaalde beschadigde BIOS-toestanden herstellen via een herstelbestand op de primaire harde schijf of een externe USB-stick van de gebruiker. Deze optie is standaard ingeschakeld.
BIOS Downgrade	
BIOS-downgrade toestaan	Schakel het blokkeren van het flashen van de computerfirmware naar de vorige revisie in of uit. Deze optie is standaard ingeschakeld.
SupportAssist OS Recovery	Hiermee kunt u de opstartprocedure voor de tool SupportAssist OS Recovery in- of uitschakelen in het geval van bepaalde systeemfouten. Deze optie is standaard ingeschakeld.
BISOCconnect	Hiermee kunt u het herstel van het cloudservicebesturingssysteem in- of uitschakelen als het hoofdbesturingssysteem niet wordt opgestart binnen het aantal mislukte pogingen dat gelijk is aan of groter is dan de waarde die is bepaald door de Dell

Tabel 13. Opties voor Systeeminstallatie: update en herstelmenu (vervolg)

Update en herstel	
Dell Auto OS Recovery Threshold	<p>Auto OS Recovery Threshold-installatieoptie en de lokale Service-OS niet opstart of niet is geïnstalleerd.</p> <p>Deze optie is standaard ingeschakeld.</p> <p>Hiermee kunt u automatisch opstarten voor SupportAssist System Resolution Console en voor de Dell OS Recovery-tool beheren.</p> <p>Standaard is de drempelwaarde ingesteld op 2.</p>

Tabel 14. Opties van System Setup - menu systeembeheer

Systeembeheer	
Servicetag	Toont de servicetag van de computer.
Asset-tag	Hiermee kunt u een asset-tag voor de computer maken.
AC-gedrag	
Uit standby door AC	<p>Schakel de optie Uit standby door AC in of uit.</p> <p>Deze optie is standaard uitgeschakeld.</p>
Uit standby door LAN	
Uit standby door LAN	<p>Schakel de computer in of uit om in te schakelen via speciale LAN-signalen wanneer deze een weksignaal van het WLAN ontvangt.</p> <p>De optie Uitgeschakeld is standaard geselecteerd.</p>
Auto on Time	<p>Hiermee kunt u de computer zo instellen dat hij elke dag of op een vooraf geselecteerde datum en tijd automatisch wordt ingeschakeld. Deze optie kan alleen worden geconfigureerd als de Auto on Time is ingesteld op Everyday, Weekdays of Selected Days.</p> <p>Deze optie is standaard uitgeschakeld.</p>

Tabel 15. Opties van System Setup - Toetsenbordmenu

Toetsenbord	
Numlock inschakelen	<p>Hiermee kunt u de Numlock-functie in- of uitschakelen wanneer de computer opstart.</p> <p>Deze optie is standaard ingeschakeld.</p>
Fn Lock-opties	De optie Fn Lock is standaard ingeschakeld.
Toetsenbordverlichting	<p>Hiermee kunt u de toetsenbordverlichtingsinstellingen wijzigen.</p> <p>De optie Verlicht is standaard ingeschakeld.</p>
Time-outwaarde van de toetsenbordverlichting op netvoeding	<p>Configureert de time-out-waarde voor de toetsenbordverlichting wanneer de voedingsadapter is aangesloten op de computer.</p> <p>De optie 10 seconden is standaard ingeschakeld.</p>
Time-outwaarde van de toetsenbordverlichting op batterij	<p>Hiermee kunt u de time-outwaarde voor de toetsenbordverlichting instellen als het systeem alleen op de batterij werkt.</p> <p>De optie 10 seconden is standaard ingeschakeld.</p>
Toegang tot sneltoetsen voor apparaatconfiguratie	<p>Hiermee wordt beheerd of u via sneltoetsen toegang hebt tot configuratieschermen voor apparaten tijdens het opstarten van de computer.</p> <p>Deze optie is standaard ingeschakeld.</p>

Tabel 16. Opties voor Systeeminstallatie - Opstartmenu voorafgaand aan het opstarten

Gedrag voorafgaand aan het opstarten	
Adapterwaarschuwingen	
Adapterwaarschuwingen inschakelen	Hiermee kunt u de waarschuwingsberichten tijdens het opstarten in- of uitschakelen wanneer de adapters met minder energiecapaciteit zijn gedetecteerd. Deze optie is standaard ingeschakeld.
Waarschuwingen en fouten	De actie in- of uitschakelen die moet worden uitgevoerd wanneer een waarschuwing of fout wordt aangetroffen. De optie Vragen bij waarschuwingen en foutmeldingen is standaard ingeschakeld.
Fastboot	Hiermee kunt u de snelheid van het opstartproces instellen. De optie Minimaal is standaard ingeschakeld.
Extend BIOS POST Time	Hiermee kunt u de BIOS POST-tijd instellen. De optie 0 seconden is standaard ingeschakeld.
MAC Address Pass-Through (Doorvoer van MAC-adres)	Vervangt het externe NIC MAC-adres door het geselecteerde MAC-adres van de computer. De optie MAC-adres uniek voor het systeem is ingeschakeld.

Tabel 17. Opties voor System Setup—Virtualisatiemenu

Virtualisatie	
Intel Virtualization Technology	
Intel Virtualization Technology (VT) inschakelen	Hiermee kunt u opgeven of een VMM (Virtual Machine Monitor) gebruik kan maken van de extra hardwarecapaciteiten van Intel Virtualization Technology. Deze optie is standaard ingeschakeld.
VT for Direct I/O	Hiermee kunt u opgeven of een VMM (Virtual Machine Monitor) gebruik kan maken van de extra hardwarecapaciteiten van Intel Virtualization Technology voor Direct I/O. Deze optie is standaard ingeschakeld.
Intel Trusted Execution Technology (TXT)	
Intel Trusted Execution Technology (TXT) inschakelen	Geeft op of een VM (Virtual Machine Monitor) de extra hardwaremogelijkheden kan gebruiken die via de Intel Trusted Execution Technology worden geboden. Deze optie is standaard uitgeschakeld.

Tabel 18. Opties van System Setup - menu Prestaties

Prestaties	
Multi Core-support	
Actieve cores	Wijzig het aantal CPU-cores dat beschikbaar is voor het besturingssysteem. De optie Alle cores is standaard ingeschakeld.
Intel SpeedStep	
Intel SpeedStep Technology inschakelen	Met deze functie kan de computer het processorvoltage en de corefrequentie dynamisch aanpassen en daarmee het gemiddelde energieverbruik en de warmteproductie verlagen. Deze optie is standaard ingeschakeld.
C-States Control	

Tabel 18. Opties van System Setup - menu Prestaties (vervolg)

Prestaties	
C-State Control inschakelen	Hiermee kunt u de aanvullende slaapstanden van de processor in- of uitschakelen. Deze optie is standaard ingeschakeld.
Intel TurboBoost Technology	
Intel Turbo Boost Technology inschakelen	Hiermee kunt u de Intel TurboBoost-modus van de processor in- of uitschakelen. Deze optie is standaard ingeschakeld.
Intel Hyper Threading-technologie	
Intel Hyper Threading-technologie inschakelen	Hiermee kunt u Hyper-Threading in de processor in- of uitschakelen. Deze optie is standaard ingeschakeld.
Dynamische afstemming: machine learning	
Dynamische afstemming inschakelen: machine learning	Hiermee schakelt u de mogelijkheden van het OS in om de dynamische vermogensafstemming te verbeteren op basis van gedetecteerde werklasten. Deze optie is standaard uitgeschakeld.

Tabel 19. Opties van System Setup - menu Systeemlogboeken

Systeemlogboeken	
BIOS-gebeurtenislogboek	
BIOS-gebeurtenislogboek wissen	Hiermee worden BIOS-gebeurtenissen weergegeven. De optie Behouden is standaard ingeschakeld.
Thermisch gebeurtenislogboek	
Thermisch gebeurtenislogboek wissen	Toont thermische gebeurtenissen. De optie Behouden is standaard ingeschakeld.
Energiegebeurtenislogboek	
Power Event-logboek wissen	Toont gebeurtenissen met betrekking tot de voeding. De optie Behouden is standaard ingeschakeld.
Licentie-informatie	Toont de licentie-informatie van de computer.

Systeem- en installatiewachtwoord

Tabel 20. Systeem- en installatiewachtwoord

Type wachtwoord	Omschrijving
Systeemwachtwoord	Wachtwoord dat moet worden ingevuld om aan uw systeem in te loggen.
Installatiewachtwoord	Wachtwoord dat moet worden ingevoerd voor toegang en het aanbrengen van wijzigingen aan de BIOS-instellingen van uw computer.

U kunt ter beveiliging van uw computer een wachtwoord voor het systeem en de installatie aanmaken.

 **WAARSCHUWING:** De wachtwoordfunctie zorgt voor een basisbeveiliging van de data in uw computer.

 **WAARSCHUWING:** Iedereen heeft toegang tot de data op uw computer als deze onbeheerd en niet vergrendeld wordt achtergelaten.

 **OPMERKING:** De functie voor het systeem- en installatiewachtwoord is uitgeschakeld.

Een systeemininstallatiewachtwoord toewijzen

Vereisten

U kunt alleen een nieuw **systeem- of beheerderswachtwoord** instellen wanneer de status op **Not Set** staat.

Over deze taak

Druk na het aanzetten of opnieuw opstarten van de computer onmiddellijk op F2 om naar de systeemininstallatie te gaan.

Stappen

1. Selecteer in het scherm **Systeem-BIOS** of **Systeemininstallatie** de optie **Beveiliging** en druk op **Enter**.
Het scherm **Security** (Beveiliging) wordt geopend.
2. Selecteer **Systeem-/beheerderswachtwoord** en maak een wachtwoord aan in het veld **Voer het nieuwe wachtwoord in**.
Hanteer de volgende richtlijnen om het systeemwachtwoord toe te kennen:
 - Een wachtwoord mag bestaan uit maximaal 32 tekens.
 - Het wachtwoord mag de nummers 0 t/m 9 bevatten.
 - Er mogen alleen kleine letters worden gebruikt.
 - Alleen de volgende speciale tekens zijn toegestaan: spatie, ("), (+), (.), (-), (.), (/), (;), ([), (\), (]), (`).
3. Typ het wachtwoord dat u eerder hebt ingevoerd in het veld **Bevestig nieuw wachtwoord** en klik op **OK**.
4. Druk op **Esc** waarna een melding verschijnt om de wijzigingen op te slaan.
5. Druk op **J** om de wijzigingen op te slaan.
Hierna wordt de computer opnieuw opgestart.

Een bestaand systeemininstallatiewachtwoord verwijderen of wijzigen

Vereisten

Zorg ervoor dat **Wachtwoordstatus** in de systeemininstallatie is ontgrendeld voordat u het bestaande wachtwoord voor het systeem en de installatie verwijderd of wijzigt. U kunt geen van beide wachtwoorden verwijderen of wijzigen als **Wachtwoordstatus** vergrendeld is.

Over deze taak

Druk na het aanzetten of opnieuw opstarten van de computer onmiddellijk op **F2** om naar de systeemininstallatie te gaan.

Stappen

1. Selecteer **Systeembeveiliging** in het scherm **Systeem-BIOS** of **Systeemininstallatie** en druk op **Enter**.
Het scherm **Systeembeveiliging** wordt geopend.
2. Controleer in het scherm **Systeembeveiliging** of **Wachtwoordstatus** op **Ontgrendeld** staat.
3. Selecteer **Systeemwachtwoord**, wijzig of verwijder het bestaande systeemwachtwoord en druk op **Enter** of **Tab**.
4. Selecteer **Installatiewachtwoord**, wijzig of verwijder het bestaande installatiewachtwoord en druk op **Enter** of **Tab**.

 **OPMERKING:** Als u het systeem- en/of installatiewachtwoord wijzigt, voert u het nieuwe wachtwoord opnieuw in wanneer dit wordt gevraagd. Als u het systeem- en/of installatiewachtwoord verwijderd, moet u de verwijdering bevestigen wanneer u hierom wordt gevraagd.

5. Druk op **Esc** waarna een melding verschijnt om de wijzigingen op te slaan.
6. Druk op **Y** om de wijzigingen op te slaan en de systeemininstallatie te verlaten.
De computer start opnieuw op.

Problemen oplossen

Onderwerpen:

- [Dell SupportAssist Pre-Boot System prestatiecontrole uitvoeren](#)
- [Diagnostische lampjes systeem](#)
- [Het besturingssysteem herstellen](#)
- [BIOS flashen \(USB-stick\)](#)
- [Het BIOS flashen](#)
- [Wifi-stroomcyclus](#)
- [Reststroom verwijderen](#)

Dell SupportAssist Pre-Boot System prestatiecontrole uitvoeren

Over deze taak

De SupportAssist-diagnose (ook bekend als systeemdiagnose) voert een volledige controle van uw hardware uit. Dell SupportAssist Pre-Boot prestatiecontrole maakt deel uit van het BIOS en wordt door het BIOS intern gestart. De ingebouwde systeemdiagnostiek biedt een aantal opties voor specifieke apparaten of apparaatgroepen waarmee u het volgende kunt doen:

- automatische tests kunt laten uitvoeren of in interactieve modus
- tests herhalen
- testresultaten weergeven of opslaan
- grondige testen kunt laten uitvoeren voor extra testmogelijkheden voor nog meer informatie over het/de defecte apparaat/apparaten
- statusmeldingen weergeven waarin staat of de tests goed verlopen zijn
- foutmeldingen weergeven waarin staat of er tijdens het testen problemen zijn opgetreden

 **OPMERKING:** Voor sommige testen voor specifieke apparaten is gebruikersinteractie vereist. Zorg er voor dat u altijd aanwezig bent bij de computerterminal wanneer er diagnostische testen worden uitgevoerd.

Zie voor meer informatie [Hardwareproblemen oplossen met ingebouwde en online diagnostische gegevens \(SupportAssist ePSA, ePSA- of PSA-foutcodes\)](#).

De PerformanceAssist Pre-Boot System prestatiecontrole uitvoeren

Stappen

1. Schakel de computer in.
2. Druk tijdens het opstarten van de computer op F12 wanneer het logo van Dell verschijnt.
3. Selecteer in het opstartmenu de optie **Diagnostics (Diagnose)**.
4. Klik op de pijl in de linkerbenedenhoek.
De voerpagina voor diagnostiek wordt weergegeven.
5. Klik op de pijl in de rechterbenedenhoek om naar de paginalijst te gaan.
De gedetecteerde items worden vermeld.
6. Als u alleen een test voor een specifiek apparaat wilt laten uitvoeren, drukt u op Esc en klikt u op **Yes** om de diagnosetest te stoppen.
7. Selecteer het apparaat in het linkervenster en klik op **Run Tests (Tests starten)**.
8. Van eventuele problemen worden foutcodes weergegeven.
Noteer de foutcode en het validatienummer en neem contact op met Dell.

Diagnostische lampjes systeem

Statuslampje batterij

Geeft de status van de voeding en de batterij weer.

Wit lampje - voedingsadapter is aangesloten en de batterij is meer dan 5 procent opgeladen.

Oranje - computer werkt op de accu en de accu heeft minder dan 5 procent vermogen.

Off (Uit)

- Voedingsadapter is aangesloten en de accu is volledig opgeladen.
- De computer werkt op de accu en de accu heeft meer dan 5 procent vermogen.
- Computer is in slaapstand, sluimerstand of uitgeschakeld.

Het statuslampje van de voeding en de batterij knippert oranje en pieptooncodes geven aan dat er storingen zijn.

Bijvoorbeeld, het statuslampje van de voeding en de batterij knippert twee keer oranje gevolgd door een pauze, en knippert vervolgens drie keer gevolgd door een pauze. Dit 2,3-patroon houdt aan totdat de computer is uitgeschakeld en geeft aan dat er geen geheugen of RAM werd gevonden.

De volgende tabel bevat de verschillende lichtpatronen voor de stroom- en batterijstatus en bijbehorende problemen.

Knipperend patroon		Omschrijving van het probleem	Mogelijke oplossing
1	1	TPM-detectiefout	Plaats de systeemkaart terug.
1	2	Onherstelbare SPI flash-fout	Plaats de systeemkaart terug.
1	5	EC kan i-Fuse niet programmeren	Plaats de systeemkaart terug.
1	6	Generiek vangnet voor ondankbare fouten in de EC-codestroom	Ontkoppel alle voedingsbronnen (netstroom, batterij, knoopcelbatterij) en voer de reststroom af door de aan-/uitknop ingedrukt te houden.
2	1	CPU-fout	Voer de diagnostische hulpprogramma's van Intel CPU uit. Vervang de systeemkaart als het probleem aanhoudt.
2	2	Systeemkaartfout (inclusief BIOS-beschadiging of ROM-fout)	Nieuwste BIOS-versie flashen. Vervang de systeemkaart als het probleem aanhoudt.
2	3	Geen geheugen/RAM gevonden	Bevestig dat de geheugenmodule goed is geïnstalleerd. Vervang de geheugenmodule als het probleem aanhoudt.
2	4	Geheugen-/RAM-fout	Reset en wissel geheugenmodules in de slots. Vervang de geheugenmodule als het probleem aanhoudt.
2	5	Ongeldig geheugen geïnstalleerd	Reset en wissel geheugenmodules in de slots. Vervang de geheugenmodule als het probleem aanhoudt.
2	6	Systeemkaart-/chipset-fout	Plaats de systeemkaart terug.
2	7	LCD-fout (SBIOS-bericht)	De LCD-module terugplaatsen.
2	8	LCD-fout (EC-detectie van stroomrailfout)	Plaats de systeemkaart terug.

Knipperend patroon		Omschrijving van het probleem	Mogelijke oplossing
3	1	CMOS-batterijstoring	Reset de CMOS-batterijverbinding. Vervang de RTC-batterij als het probleem aanhoudt.
3	2	Fout met PCI- of videokaart/chip	Plaats de systeemkaart terug.
3	3	BIOS-herstel-image niet gevonden	Nieuwste BIOS-versie flashen. Vervang de systeemkaart als het probleem aanhoudt.
3	4	BIOS-herstel-image gevonden maar ongeldig	Nieuwste BIOS-versie flashen. Vervang de systeemkaart als het probleem aanhoudt.
3	5	Voedingsrailfout	Plaats de systeemkaart terug.
3	6	Flash-corruptie gedetecteerd door SBIOS	Plaats de systeemkaart terug.
3	7	Time-out wacht op de reactie van ME op het HECI-bericht	Plaats de systeemkaart terug.

Statuslampje voor camera: geeft aan of de camera in gebruik is.

- Wit lampje - camera is in gebruik.
- Uit - camera is niet in gebruik.

Statuslampje Caps Lock: geeft aan of Caps Lock is ingeschakeld of uitgeschakeld.

- Wit lampje - Caps Lock is ingeschakeld.
- Uit - Caps Lock is uitgeschakeld.

Het besturingssysteem herstellen

Wanneer uw computer zelfs na herhaalde pogingen niet meer kan opstarten naar het besturingssysteem, wordt Dell SupportAssist OS Recovery automatisch gestart.

Dell SupportAssist OS Recovery is een op zichzelf staande tool die vooraf is geïnstalleerd op alle Dell computers met het Windows 10-besturingssysteem. Het bestaat uit hulpprogramma's voor het diagnosticeren en oplossen van problemen die kunnen optreden voordat uw computer opstart naar het besturingssysteem. Hiermee kunt u hardwareproblemen diagnosticeren, uw computer herstellen, een back-up van uw bestanden maken of uw computer herstellen naar de fabrieksinstellingen.

U kunt het hulpprogramma ook downloaden van de supportwebsite van Dell om uw computer te herstellen en de problemen op te lossen als het niet lukt om op te starten naar het primaire besturingssysteem als gevolg van software- of hardwarefouten.

Zie voor meer informatie over Dell SupportAssist OS Recovery de *Dell SupportAssist OS Recovery-gebruikshandleiding* op www.dell.com/support.

BIOS flashen (USB-stick)

Stappen

1. Volg de procedure van stap 1 tot en met stap 7 in "[BIOS flashen](#)" om het nieuwste bestand met het BIOS-installatieprogramma te downloaden.
2. Maak een opstartbaar USB-station. Zie het Knowledge Base-artikel [SLN143196](#) op www.dell.com/support voor meer informatie.
3. Kopieer het bestand met het BIOS-installatieprogramma naar het opstartbare USB-station.
4. Sluit het opstartbare USB-station aan op de computer waarop de BIOS-update moet worden geïnstalleerd.
5. Start de computer opnieuw op en druk op **F12** wanneer het Dell logo op het scherm wordt weergegeven.
6. Start het USB-station op vanuit het **eenmalige opstartmenu**.

7. Typ de bestandsnaam van het BIOS-installatieprogramma en druk op **Enter**.
8. Het **hulpprogramma voor BIOS-update** wordt weergegeven. Volg de aanwijzingen op het scherm om het BIOS-update te voltooien.

Het BIOS flashen

Over deze taak

Mogelijk moet u het BIOS flashen wanneer er een update beschikbaar is of na het vervangen of terugplaatsen van het moederbord.

Volg deze stappen om het BIOS te flashen:

Stappen

1. Zet de computer aan.
2. Ga naar www.dell.com/support.
3. Klik op **Product support** (productondersteuning), voer de servicetag van uw computer in en klik op **Submit** (verzenden).
 **OPMERKING:** Als u niet beschikt over de servicetag, gebruikt u de functie automatisch detecteren of handmatig bladeren voor uw model computer.
4. Klik op **Drivers & downloads (Stuurprogramma's en downloads) > Find it myself (Ik vind het zelf)**.
5. Selecteer het besturingssysteem dat op uw computer is geïnstalleerd.
6. Scroll naar beneden op de pagina en vouw **BIOS uit**.
7. Klik op **Downloaden** om de laatste versie van de BIOS voor uw computer te downloaden.
8. Ga na het downloaden naar de map waar u het BIOS update-bestand heeft opgeslagen.
9. Dubbelklik op het pictogram van het BIOS update-bestand en volg de instructies op het scherm.

Wifi-stroomcyclus

Over deze taak

Als uw computer geen toegang tot het internet heeft vanwege problemen met Wifi kan een Wifi-stroomcyclusprocedure worden uitgevoerd. De volgende procedure bevat de instructies voor het uitvoeren van een Wifi-stroomcyclus:

 **OPMERKING:** Sommige ISP's (Internet Service Providers) bieden een gecombineerde modem/router.

Stappen

1. Zet de computer uit.
2. Schakel de modem uit.
3. Schakel de draadloze router uit.
4. Wacht 30 seconden.
5. Schakel de draadloze router in.
6. Schakel de modem in.
7. Zet de computer aan.

Reststroom verwijderen

Over deze taak

Reststroom is de statische elektriciteit die op de computer nog achterblijft nadat deze is uitgeschakeld en de accu verwijderd is. De volgende procedure bevat de instructies voor het verwijderen van de reststroom:

Stappen

1. Zet de computer uit.

2. Koppel de netadapter los van de computer.
3. Houd de aan-uitknop 15 seconden seconden lang ingedrukt om de reststroom te verwijderen.
4. Sluit de netadapter weer aan op de computer.
5. Zet de computer aan.

Hulp verkrijgen en contact opnemen met Dell

Bronnen voor zelfhulp

U kunt informatie en hulp bij Dell-producten en services krijgen door middel van deze bronnen voor zelfhulp.

Tabel 21. Bronnen voor zelfhulp

Bronnen voor zelfhulp	Bronlocatie
Informatie over producten en services van Dell	www.dell.com
Tips	
Contact opnemen met de ondersteuning	In Windows Zoeken typt u Contact Support en drukt u op Enter.
Online help voor besturingssysteem	www.dell.com/support/windows www.dell.com/support/linux
Informatie over probleemoplossing, gebruikershandleidingen, instructies voor installatie, productspecificaties, technische supportblogs, stuurprogramma's, software-updates enzovoorts.	www.dell.com/support
Knowledge Base-artikelen van Dell voor allerlei computerproblemen.	<ol style="list-style-type: none"> 1. Ga naar https://www.dell.com/support/home/?app=knowledgebase. 2. Typ het onderwerp of trefwoord in het vak Search. 3. Klik op Search om verwante artikelen op te halen.

Contact opnemen met Dell

Ga naar www.dell.com/contactdell als u contact wilt opnemen met Dell voor verkoop, technische support of aan de klantenservice gerelateerde zaken.

OPMERKING: De beschikbaarheid hiervan verschilt per land en product. Sommige services zijn mogelijk niet beschikbaar in uw land.

OPMERKING: Als u geen actieve internetverbinding hebt, kunt u de contactgegevens vinden op de factuur, de pakbon of in de productcatalogus van Dell.